DOKUMENTACIJA V ZVEZI Z ODDAJO JAVNEGA NAROČILA

PREDMET JAVNEGA NAROČILA: BLAGO

INŠTRUMENTI ZA UZ LEPLJENJE ŽIL

Vsebina:

A) Povabilo k predložitvi ponudbe
B) Navodila ponudnikom za izdelavo ponudbe
C) Navodila za delo s programom »Javna naročila UKC«
1) Obrazec ponudbe (OBR-1)
2) Vzorec okvirnega sporazuma (OBR-2)
3) Specifikacija zahtev naročnika
4) Specifikacija ponudbe s cenami

Priloge:

- ESPD obrazec
- Črtne kode artiklov
- Obrazec za vpis črtnih kod

Univerzitetni klinični center Maribor
Ljubljanska ulica 5, 2000 Maribor, Slovenija
☎ 00386 (0)2 321 10 00, 🗎 00386 (0)2 321 11 06

Številka povabila: 460-35/13(809003)/2024-3
Datum: 05.04.2024

A) POVABILO K PREDLOŽITVI PONUDBE

Vabimo vas, da predložite ponudbo za javno naročilo za nabavo blaga:

INŠTRUMENTI ZA UZ LEPLJENJE ŽIL

Ponudbo je treba izdelati v skladu z navodili te dokumentacije v zvezi z oddajo javnega naročila.

Javno naročilo:

INŠTRUMENTI ZA UZ LEPLJENJE ŽIL

B) NAVODILA PONUDNIKOM ZA IZDELAVO PONUDBE

April, 2024

I SPLOŠNO

1.1 Osnovni podatki o naročilu

Predmet naročila:	**Inštrumenti za UZ lepljenje žil** Predmet javnega naročila je podrobneje opredeljen v Specifikaciji zahtev naročnika in v točki 2.11 teh navodil. **Ponudnik mora ponuditi 100% razpisanih vrst in količin blaga iz javnega naročila.**
Vrsta postopka:	Naročnik bo to javno naročilo oddal po odprtem postopku v skladu s četrtim odstavkom 40. člena Zakona o javnem naročanju (Uradni list RS, št. 91/15, 14/18, 121/21, 10/22, 74/22-odl. US, 100/22, 141/22-ZNUZSZS, 28/23 in 88/23 – ZOPNN-F; v nadaljevanju ZJN-3), z namenom sklenitve okvirnega sporazuma v skladu z 48. členom ZJN-3.
Trajanje naročila:	Štiri (4) leta od datuma pravnomočnosti odločitve o oddaji javnega naročila.
Rok za oddajo ponudb:	Ponudniki morajo ponudbe predložiti v informacijski sistem e-JN na spletnem naslovu https://ejn.gov.si **do 14.05.2024 do 12.00** (Glej točko 2.4 teh navodil).
Javno odpiranje ponudb:	Odpiranje ponudb bo potekalo avtomatično v informacijskem sistemu e-JN dne **14.05.2024** in se bo začelo **ob 15.00** na spletnem naslovu https://ejn.gov.si (Glej točko 2.5 teh navodil).

V primeru, da bo naročnik prejel ponudbe, ki bodo višje od zagotovljenih sredstev, si pridržuje pravico, da:
- javnega naročila ne odda v celoti,
- količine blaga, pri katerem ponudbena cena presega zagotovljena sredstva, zmanjša.

Naročnik bo z najugodnejšim ponudnikom sklenil okvirni sporazum.

Naročnik si pridružuje pravico dopolnjevati seznam razpisanih vrst blaga v času trajanja okvirnega sporazuma, v kolikor nastane potreba po novih vrstah blaga, ki niso bile zajete v Specifikaciji zahtev naročnika in v Specifikaciji ponudbe s cenami.
Naročnik bo v tem primeru pozval stranko sporazuma k predložitvi ponudbe za te nove vrste blaga, kadarkoli v času trajanja sporazuma.
Naročnik bo za te nove skupine blaga ugotavljal ustreznost ponujenih skupin blaga pod pogoji in na način opredeljen v predmetni dokumentaciji v zvezi z oddajo javnega naročila.

Naročnik bo za te nove vrste blaga s stranko sporazuma, katerega ponudba bo ocenjena kot ustrezna, sklenil aneks k sporazumu.

1.2 Sodelovanje

Kot ponudnik lahko v tem postopku javnega naročanja konkurira vsaka pravna ali fizična oseba, ki je registrirana za dejavnost, ki je predmet tega javnega naročila in ima za opravljanje te dejavnosti vsa predpisana dovoljenja za izvedbo tega javnega naročila.

1.2.1 Tuji ponudniki

Za ponudnike s sedežem v tuji državi bo naročnik ugotavljal sposobnost na enak način kot za ponudnike s sedežem v Republiki Sloveniji.

1.2.2 Skupna ponudba

Skupine gospodarskih subjektov lahko predložijo skupno ponudbo.

V primeru skupne ponudbe naj pravne osebe v obrazcu »ESPD« navedejo vse, ki bodo sodelovali v tej skupni ponudbi. Ponudniki, ki nastopajo v skupni ponudbi, lahko navedejo tudi eno izmed pravnih oseb, s katero bo naročnik komuniciral do sprejema odločitve o naročilu, v nasprotnem primeru bo naročnik vse dokumente naslavljal na vse ponudnike, ki bodo sodelovali v skupni ponudbi.

V primeru, da skupina ponudnikov predloži skupno ponudbo bo naročnik za vsakega ponudnika iz skupine ponudnikov posamično ugotavljal sposobnost iz točke 2.10 teh navodil, in sicer:
- ne smejo biti podani razlogi za izključitev,
- sposobnost za opravljanje poklicne dejavnosti.

V primeru skupne ponudbe je potrebno za vsakega od sodelujočih gospodarskih subjektov predložiti ločen enotni evropski dokument v zvezi z oddajo javnega naročila (v nadaljevanju: ESPD).

V kolikor bodo pri kateremkoli izmed skupnih ponudnikov podani razlogi za izključitev iz točke 2.10.1 teh navodil, bo naročnik ravnal v skladu z določbo devetega, desetega in enajstega odstavka 75. člena ZJN-3.

Obrazca »Specifikacija ponudbe s cenami in Specifikacija zahtev naročnika« podajo vsi ponudniki, ki nastopajo v skupni ponudbi, skupaj (en obrazec, podpisan s strani vsaj enega izmed ponudnikov, ki nastopajo v skupni ponudbi).

V primeru, da bo takšna skupina ponudnikov izbrana za izvedbo predmetnega naročila, bo naročnik od izbrane skupine lahko zahteval predložitev ustreznega akta o skupni izvedbi naročila (npr. pogodba o sodelovanju) v katerem bodo natančno opredeljene naloge in odgovornosti posameznih ponudnikov za izvedbo javnega naročila. Ne glede na to, pa ponudniki odgovarjajo naročniku solidarno.

1.3 Pojasnila dokumentacije v zvezi z oddajo javnega naročila

Pojasnila o vsebini dokumentacije v zvezi z oddajo javnega naročila se lahko zahtevajo le preko portala javnih naročil[1]. Pojasnila bodo posredovana preko portala javnih naročil.

Če katerikoli ponudnik zahteva v zvezi z dokumentacijo v zvezi z oddajo javnega naročila oziroma v zvezi s pripravo ponudbe kakršno koli dodatno pojasnilo, mora zanj zaprositi **pravočasno oz. najkasneje do 23.04.2024 do 12.00 ure**. Naročnik bo dodatno pojasnilo

[1] http://www.enarocanje.si

posredoval najpozneje šest dni pred iztekom roka za oddajo ponudb, pod pogojem, da je bila zahteva posredovana pravočasno.

1.4 Dopolnitev in spremembe dokumentacije v zvezi z oddajo javnega naročila

Naročnik si pridržuje pravico spremeniti ali dopolniti dokumentacijo v zvezi z oddajo javnega naročila. V primeru, da bo naročnik v roku za predložitev ponudb spremenil ali dopolnil dokumentacijo v zvezi z oddajo javnega naročila, bo to objavil na svoji spletni strani (http://www.ukc-mb.si) in na portalu javnih naročil.

Po poteku roka za prejem ponudb naročnik ne bo spreminjal ali dopolnjeval dokumentacije v zvezi z oddajo javnega naročila

V primeru, da bo naročnik spremenil ali dopolnil dokumentacijo v zvezi z oddajo javnega naročila 6 ali manj dni pred rokom, določenim za predložitev ponudb, bo, glede na obseg in vsebino sprememb, ustrezno podaljšal rok za predložitev ponudb.

S premaknitvijo roka za prejem ponudb se pravice in obveznosti naročnika in ponudnika vežejo na nove roke, ki posledično izhajajo iz podaljšanega roka za oddajo ponudb.

II PONUDBA

2. 1 Jezik

Ponudnik mora izdelati ponudbo v slovenskem jeziku, razen katalogov, prospektnega materiala, tehnične dokumentacije itd., ki so lahko predloženi v angleškem jeziku.

2.2 Dopustnost ponudbe

Dopustna bo tista ponudba, ki jo bo predložil ponudnik, za katerega ne obstajajo razlogi za izključitev in ki izpolnjuje pogoje za sodelovanje, njegova ponudba ustreza potrebam in zahtevam naročnika, določenim v tehničnih specifikacijah in v dokumentaciji v zvezi z oddajo javnega naročila, ki je prispela pravočasno, pri njej ni dokazano nedovoljeno dogovarjanje ali korupcija, naročnik je ni ocenil za neobičajno nizko in cena ne presega zagotovljenih sredstev naročnika.

2.3 Predložitev ponudbe

Ponudnik mora v ponudbi predložiti:
1. izpolnjen obrazec ponudbe (OBR-1);
2. izpolnjen vzorec okvirnega sporazuma (OBR-2);
3 . izpolnjen obrazec Specifikacija zahtev naročnika (**izpolnjen za vse vrste blaga iz javnega naročila; izpis + podatki.dat**)*;
4. izpolnjen obrazec Specifikacija ponudbe s cenami (**izpolnjen za vse vrste blaga Iz javnega naročila; izpis + podatki.dat**)*;
5. izpolnjen obrazec ESPD za vse gospodarske subjekte v ponudbi;
6. specifikacijo ponujene opreme dane v brezplačno uporabo na lastnem obrazcu ponudnika: naveden mora biti tip ponujenega aparata, proizvajalec in količina;
7. lastno izjavo, da so ponujene vrste blaga, kadar gre za medicinske pripomočke ali za in-vitro medicinske pripomočke, označene v skladu z veljavno zakonodajo EU;
   Izbrani ponudnik, bo pozvan, da naročniku posreduje črtne kode v zahtevani obliki najkasneje do podpisa okvirnega sporazuma oz. kupoprodajne pogodbe.
   Naročnik prilaga obrazec vpisa črtnih kod, katerega ni potrebno predložiti v ponudbo

***Opomba k točki 3 in 4:** Ponudnik izpolni obrazec Specifikacije zahtev naročnika in obrazec Specifikacije ponudbe s cenami z računalniškim programom »Javna naročila«. Ponudnik naredi izpis, ki ga podpiše in skenira v PDF datoteko. Zraven izpisa morajo ponudniki pripraviti tudi podatkovne datoteke za potrebe Centra za informatiko naročnika (glej navodila za delo s programom »Javna naročila«). **Datoteke (Opisi.tps, Podatki.dat in Ponudnik.dat), ki bi jih drugače program »Javna naročila« kreiral na prenosnem mediju (CD, USB ključek), je potrebno priložiti v ponudbi oz. naloži v informacijskem sistemu e-JN v razdelek »Druge priloge«!**
V kolikor imajo ponudniki težave s programom »Javna naročila« oz. pri pripravi podatkovnih datotek, se lahko obrnejo na: Center za informatiko – Janez Krempl, tel.: 02/321-27-30.

Obrazci iz točk 1, 2, 3, 4 in 5 so sestavni del te dokumentacije v zvezi z oddajo javnega naročila. Vse obrazce je potrebno izpolniti, podpisati in žigosati (z enotnim pečatom). Dokumente izpolni in podpiše zakoniti zastopnik ali od njega pooblaščena oseba. V kolikor obrazci niso podpisani, se šteje, da je oddan pravno zavezujoč dokument, ki ima enako veljavnost kot podpisan.

Podpisane in žigosane dokumente je potrebno skenirati v PDF datoteko, razen ESPD obrazca (je pa zaželjeno).

Ponudnik celotno ponudbo v elektronski obliki naloži v informacijskem sistemu e-JN v razdelek »Druge priloge«.

Ponudnik mora v informacijskem sistemu e-JN v razdelek »Predračun« naložiti izpolnjen obrazec »Specifikacija ponudbe s cenami (izpolnjen za vse vrste blaga iz javnega naročila« v PDF datoteki, ki bo dostopen na javnem odpiranju ponudb.

V specifikaciji zahtev naročnika mora ponudnik obvezno vpisati pri vsaki vrsti blaga naslednje podatke:
- pakiranje*,
- originalnega proizvajalca,
- naziv ponujenega artikla,
- original kataloško številko.

Ponudniki morajo vpisati originalne podatke o proizvajalcu in originalne kataloške številke.

***Opomba:**
V stolpec Pakiranje mora ponudnik navesti dejansko količino blaga v ponudnikovem osnovnem pakiranju (kom, kos).

Ponudniki morajo v Specifikaciji zahtev naročnika za vrste blaga, kjer ponujajo več dimenzij, vpisati tudi le-te. Postopek vpisa je opisan v dodatnih navodilih za delo s programom »Javna naročila UKC Maribor«. K Specifikaciji zahtev naročnika je potrebno priložiti tudi izpis dodatnih opisov. V primeru, da naročnik razpisuje na enem identu različne dimenzije, mora ponudnik priložiti specifikacijo vseh ponujenih kataloških številk.

V specifikacijo ponudbe s cenami je treba vpisati:
- ceno brez DDV,
- davčno stopnjo (%).

V primeru, da ponudnik ponuja drugačno pakiranje od razpisanega, mora ponujeno ceno preračunati na razpisano pakiranje.

V primeru odstopanja Specifikacije zahtev naročnika v pdf datoteki od datotek (Podatki.dat, Ponudnik.dat in Opisi.tps), bo naročnik upošteval Specifikacijo zahtev naročnika v pdf datoteki.

V primeru odstopanja Specifikacije ponudbe s cenami v pdf datoteki, naložene v razdelek »Predračun«, od datotek (Podatki.dat, Ponudnik.dat in Opisi.tps), bo naročnik upošteval Specifikacijo ponudbe s cenami v pdf datoteki, naloženo v razdelek »Predračun«.

V kolikor bo ponudnik pri izvedbi naročila nastopal s skupno ponudbo, mora za vsakega partnerja v skupni ponudbi predložiti še naslednje dokumente:
- izpolnjen obrazec ponudbe (OBR-1),
- ESPD za vse gospodarske subjekte v ponudbi.

V kolikor ponudniki sami predložijo v ponudbi potrdila iz kazenske evidence le-ta ne smejo biti starejša od 4 mesecev, šteto od dneva roka za oddajo ponudb, za vse gospodarske subjekte v ponudbi.

Starost dokumentov ne sme presegati roka, kot ga določajo posamezne določbe te dokumentacije v zvezi z oddajo javnega naročila. V tistih primerih, kjer starost dokumentov ni določena, morajo le-ti izkazovati pravno relevantno stanje gospodarskega subjekta na dan, določen za predložitev ponudb.

ESPD obrazec
Obrazec ESPD predstavlja uradno izjavo gospodarskega subjekta, da zanj ne obstajajo razlogi za izključitev in da izpolnjuje pogoje za sodelovanje, hkrati pa zagotavlja ustrezne informacije, ki jih zahteva naročnik. Obrazec ESPD vključuje tudi uradno izjavo o tem, da bo gospodarski subjekt na zahtevo in brez odlašanja sposoben predložiti dokazila, ki dokazujejo neobstoj razlogov za izključitev oziroma izpolnjevanje pogojev za sodelovanje. S predložitvijo obrazca ESPD ponudnik tudi potrdi, da izpolnjuje vse druge zahteve naročila.

Navedbe v ESPD in/ali dokazila, ki ji predloži gospodarski subjekt, morajo biti veljavni.

Gospodarski subjekt naročnikov obrazec ESPD (datoteka XML) uvozi na spletni povezavi: https://ejn.gov.si/espd in v njega neposredno vnese zahtevane podatke.
Izpolnjen in podpisan ESPD mora biti v ponudbi priložen za vse gospodarske subjekte, ki v kakršni koli vlogi sodelujejo v ponudbi (ponudnik, sodelujoči ponudniki v primeru skupne ponudbe, gospodarski subjekti, na katerih kapacitete se sklicuje ponudnik in podizvajalci). Ponudnik, ki v sistemu e-JN oddaja ponudbo, naloži svoj ESPD v razdelek »Dokumenti«, del »ESPD – ponudnik«, ESPD ostalih sodelujočih pa naloži v razdelek »Sodelujoči«, del »ESPD – ostali sodelujoči«. Ponudnik, ki v sistemu e-JN oddaja ponudbo, naloži elektronsko podpisan ESPD v xml. obliki ali nepodpisan ESPD v xml. obliki, pri čemer se v slednjem primeru v skladu Splošnimi pogoji uporabe sistema e-JN šteje, da je oddan pravno zavezujoč dokument, ki ima enako veljavnost kot podpisan.

Za ostale sodelujoče ponudnik v razdelek »Sodelujoči«, del »ESPD – ostali sodelujoči« priloži lastnoročno podpisane ESPD v pdf. obliki, ali v elektronski obliki podpisan xml.

2.4 Način in rok predložitve ponudbe

Ponudniki morajo ponudbe predložiti v informacijski sistem e-JN na spletnem naslovu https://ejn.gov.si **v skladu z navodili za uporabo informacijskega sistema za uporabo funkcionalnosti elektronske oddaje ponudb e-JN: PONUDNIKI (v nadaljevanju: Navodila za uporabo e-JN), objavljenimi na spletnem naslovu:** https://ejn.gov.si.

Ponudnik se mora pred oddajo ponudbe registrirati na spletnem naslovu https://ejn.gov.si v skladu z Navodili za uporabo e-JN. Če je ponudnik že registriran v informacijski sistem e-JN, se v aplikacijo prijavi na istem naslovu.

Uporabnik ponudnika, ki je v informacijskem sistemu e-JN pooblaščen za oddajanje ponudb, ponudbo odda s klikom na gumb »Oddaj«. Informacijski sistem e-JN ob oddaji ponudb zabeleži identiteto uporabnika in čas oddaje ponudbe. Uporabnik z dejanjem oddaje ponudbe izkaže in izjavi voljo v imenu ponudnika oddati zavezujočo ponudbo (18. člen Obligacijskega zakonika[2]). Z oddajo ponudbe je le-ta zavezujoča za čas, naveden v ponudbi, razen če jo uporabnik ponudnika umakne ali spremeni pred potekom roka za oddajo ponudb.

Ponudba se šteje za pravočasno oddano, če jo naročnik prejme preko sistema e-JN https://ejn.gov.si **najkasneje do 14.05.2024 do 12.00**. Za oddano ponudbo se šteje ponudba, ki je v informacijskem sistemu e-JN označena s statusom »ODDANO«.

Ponudnik lahko do roka za oddajo ponudb svojo ponudbo umakne ali spremeni. Če ponudnik v informacijskem sistemu e-JN svojo ponudbo umakne, se šteje, da ponudba ni bila oddana in je naročnik v sistemu e-JN tudi ne bo videl. Če ponudnik svojo ponudbo v informacijskem sistemu e-JN spremeni, je naročniku v tem sistemu odprta zadnja oddana ponudba.

Po preteku roka za predložitev ponudb, ponudbe ne bo več mogoče oddati.

2.5 Čas in kraj odpiranja ponudb

Odpiranje ponudb bo potekalo avtomatično v informacijskem sistemu e-JN **14.05.2024** in se bo začelo **ob 15.00** na spletnem naslovu https://ejn.gov.si.

Odpiranje poteka tako, da informacijski sistem e-JN samodejno ob uri, ki je določena za javno odpiranje ponudb, prikaže podatke o ponudniku, o variantah, če so bile zahtevane oziroma dovoljene, ter omogoči dostop do .pdf dokumenta, ki ga ponudnik naloži v sistem e-JN pod zavihek »Predračun«. Ponudniki, ki so oddali ponudbe, imajo te podatke v informacijskem sistemu e-JN na razpolago v razdelku »Zapisnik o odpiranju ponudb«.

2.6 Popravljanje napak

Popravljene napake morajo biti označene z inicialkami osebe ali oseb, ki podpisujejo ponudbo.

2.7 Dopustne spremembe in dopolnitve ponudbe

Če bodo ali se bodo zdele informacije ali dokumentacija, ki jih morajo predložiti gospodarski subjekti, nepopolne ali napačne, oziroma če bodo posamezni dokumenti manjkali, bo naročnik ravnal v skladu z določbo petega, šestega in sedmega odstavka 89. člena ZJN-3.

2.8 Navedba zavajajočih podatkov

Kadarkoli se pri naročniku pojavi utemeljen sum, da je posamezni gospodarski subjekt v postopku javnega naročila predložil neresnično izjavo ali ponarejeno ali spremenjeno

[2] Obligacijski zakonik (Uradni list RS, št. 97/07 – uradno prečiščeno besedilo, 64/16 – odl. US in 20/18 – OROZ631)

listino kot pravo, naročnik Državni revizijski komisiji za revizijo postopkov oddaje javnih naročil poda predlog za uvedbo postopka o prekršku iz 5. točke prvega odstavka ali 1. točke drugega odstavka 112. člena ZJN-3.

2.9 Stroški priprave ponudbe

Ponudniki nosijo sami vse stroške povezane s pripravo in predložitvijo ponudbe, vključno s stroški prospektnega materiala, katalogov, če jih bo naročnik zahteval, in vzorcev ter opreme, če jih želi naročnik preizkusiti.

V primeru, da bo naročnik od ponudnika zahteval predložitev prospektnega materiala, katalogov ali vzorcev ter opreme, je treba te predložiti najkasneje v roku 7 delovnih dni. V kolikor ponudnik zahtevanega prospektnega materiala, katalogov ali/in vzorcev ter opreme ne dostavi oz. jih ne dostavi v zahtevanem roku, bo naročnik takega ponudnika izločil iz nadaljnjega postopka oddaje javnega naročila.

V kolikor bo naročnik od ponudnikov zahteval predložitev vzorcev in/ali opreme, bo zahtevo posredoval ponudnikom na elektronski naslov naveden v obrazcu ponudbe (OBR-1).

2.10 Ugotavljanje sposobnosti

Ob predložitvi ponudbe bo naročnik namesto potrdil, ki jih izdajajo javni organi ali tretje osebe, v skladu z 79. členom ZJN-3 sprejel ESPD, ki predstavlja lastno izjavo, kot predhodni dokaz v zvezi s točkami 2.10.1 in 2.10.2.1 teh navodil.

Naročnik bo ugotavljal sposobnost gospodarskih subjektov kot sledi:

2.10.1 Razlogi za izključitev

Naročnik bo iz sodelovanja v postopku javnega naročanja izključil gospodarski subjekt:

1. če bo pri preverjanju v skladu s 77., 79. in 80. členom ZJN-3 ugotovil ali bo drugače seznanjen, da je bila gospodarskemu subjektu ali osebi, ki je članica upravnega, vodstvenega ali nadzornega organa tega gospodarskega subjekta ali ki ima pooblastila za njegovo zastopanje ali odločanje ali nadzor v njem, izrečena pravnomočna sodba za kazniva dejanja iz Kazenskega zakonika (Uradni list RS, št. 50/12 – uradno prečiščeno besedilo, 6/16 – popr., 54/15, 38/16, 27/17, 23/20, 91/20, 95/21, 186/21 in 105/22 – ZZNŠPP, 16/23; v nadaljnjem besedilu: KZ-1) ali za primerljiva kazniva dejanja, ki so jih izrekla tuja sodišča:
   - terorizem (108. člen KZ-1),
   - financiranje terorizma (109. člen KZ-1),
   - ščuvanje in javno poveličevanje terorističnih dejanj (110. člen KZ-1),
   - novačenje in usposabljanje za terorizem (111. člen KZ-1),
   - spravljanje v suženjsko razmerje (112. člen KZ-1),
   - trgovina z ljudmi (113. člen KZ-1),
   - sprejemanje podkupnine pri volitvah (157. člen KZ-1),
   - kršitev temeljnih pravic delavcev (196. člen KZ-1),
   - goljufija (211. člen KZ-1),
   - protipravno omejevanje konkurence (225. člen KZ-1),
   - povzročitev stečaja z goljufijo ali nevestnim poslovanjem (226. člen KZ-1),
   - oškodovanje upnikov (227. člen KZ-1),
   - poslovna goljufija (228. člen KZ-1),
   - goljufija na škodo Evropske unije (229. člen KZ-1),
   - preslepitev pri pridobitvi in uporabi posojila ali ugodnosti (230. člen KZ-1),

- preslepitev pri poslovanju z vrednostnimi papirji (231. člen KZ-1),
- preslepitev kupcev (232. člen KZ-1),
- neupravičena uporaba tuje oznake ali modela (233. člen KZ-1),
- neupravičena uporaba tujega izuma ali topografije (234. člen KZ-1),
- ponareditev ali uničenje poslovnih listin (235. člen KZ-1),
- izdaja in neupravičena pridobitev poslovne skrivnosti (236. člen KZ-1),
- zloraba informacijskega sistema (237. člen KZ-1),
- zloraba notranje informacije (238. člen KZ-1),
- zloraba trga finančnih instrumentov (239. člen KZ-1),
- zloraba položaja ali zaupanja pri gospodarski dejavnosti (240. člen KZ-1),
- nedovoljeno sprejemanje daril (241. člen KZ-1),
- nedovoljeno dajanje daril (242. člen KZ-1),
- ponarejanje denarja (243. člen KZ-1),
- ponarejanje in uporaba ponarejenih vrednotnic ali vrednostnih papirjev (244. člen KZ-1),
- pranje denarja (245. člen KZ-1),
- zloraba negotovinskega plačilnega sredstva (246. člen KZ-1),
- uporaba ponarejenega negotovinskega plačilnega sredstva (247. člen KZ-1),
- izdelava, pridobitev in odtujitev pripomočkov za ponarejanje (248. člen KZ-1),
- davčna zatajitev (249. člen KZ-1),
- tihotapstvo (250. člen KZ-1),
- zloraba uradnega položaja ali uradnih pravic (257. člen KZ-1),
- oškodovanje javnih sredstev (257.a člen KZ-1),
- izdaja tajnih podatkov (260. člen KZ-1),
- jemanje podkupnine (261. člen KZ-1),
- dajanje podkupnine (262. člen KZ-1),
- sprejemanje koristi za nezakonito posredovanje (263. člen KZ-1),
- dajanje daril za nezakonito posredovanje (264. člen KZ-1),
- hudodelsko združevanje (294. člen KZ-1).

Dokazila:
- ESPD za vse gospodarske subjekte v ponudbi

Opomba:
Gospodarski subjekt lahko potrdila iz kazenske evidence predloži tudi sam, če odražajo zadnje stanje in če niso starejša od štirih mesecev, šteto od dneva roka za oddajo ponudb, in sicer za vse gospodarske subjekte v ponudbi ter za vse osebe, ki so člani upravnega, vodstvenega ali nadzornega organa gospodarskega subjekta ali ki imajo pooblastila za njegovo zastopanje ali odločanje ali nadzor v njem.

2. če bo pri preverjanju v skladu s 77., 79. in 80. členom ZJN-3 ugotovil, da gospodarski subjekt ne izpolnjuje obveznih dajatev in drugih denarnih nedavčnih obveznosti v skladu z zakonom, ki ureja finančno upravo, ki jih pobira davčni organ v skladu s predpisi države, v kateri ima sedež, ali predpisi države naročnika. Šteje se, da gospodarski subjekt ne izpolnjuje obveznosti iz prejšnjega stavka tudi, če nima predloženih vseh obračunov davčnih odtegljajev za dohodke iz delovnega razmerja za obdobje zadnjih petih let do roka za oddajo ponudbe. Gospodarskega subjekta se ne izloči, če gospodarski subjekt do roka za oddajo ponudb poravna neplačane zapadle obveznosti, ki znašajo 50 eurov ali več in predloži vse obračune davčnih odtegljajev za dohodke iz delovnega razmerja za obdobje zadnjih pet let do roka za oddajo ponudbe.

***Dokazilo*:** ESPD obrazec za vse gospodarske subjekte v ponudbi.

3. če je ta na dan, ko poteče rok za oddajo ponudb, izločen iz postopkov oddaje javnih naročil zaradi uvrstitve v evidenco gospodarskih subjektov z izrečenimi stranskimi sankcijami izločitve iz postopkov javnega naročanja.

   Dokazilo: ESPD obrazec za vse gospodarske subjekte v ponudbi.

4. če mu je v zadnjih treh letih pred potekom roka za oddajo ponudb pristojni organ Republike Slovenije ali druge države članice ali tretje države ugotovil najmanj dve kršitvi v zvezi s plačilom za delo, delovnim časom, počitki, opravljanjem dela na podlagi pogodb civilnega prava kljub obstoju elementov delovnega razmerja ali v zvezi z zaposlovanjem na črno, za kateri mu je bila s pravnomočno odločitvijo ali več pravnomočnimi odločitvami izrečena globa za prekršek.

   Dokazilo: ESPD obrazec za vse gospodarske subjekte v ponudbi.

2.10.2 Pogoji za sodelovanje

2.10.2.1 Sposobnost za opravljanje poklicne dejavnosti:

1. da je registriran pri pristojnem sodišču ali drugemu organu.

   Dokazilo: ESPD obrazec za vse gospodarske subjekte v ponudbi.

Opomba:
V prvo polje morajo ponudniki vpisati Registracijsko številko pri pristojnem sodišču ali drugemu organu. Pri navedbi: ˝Ali so te informacije brezplačno na voljo organom iz zbirke podatkov držav članic EU?˝, odgovorite z DA in v prvo vrstico vpišete povezavo na AJPES, pod ˝Referenca/Koda˝ vpišete ponovno številko, ki ste jo navedli pod Registracijska številka, v polje ˝Izdajatelj˝ vpišete Ajpes (velja za ponudnike s sedežem v Republiki Sloveniji);

2. da je vpisan v register poslovnih subjektov, ki opravljajo distribucijo z medicinskimi pripomočki znotraj EU pri Javni agenciji Republike Slovenije za zdravila in medicinske pripomočke (velja za ponudnike s sedežem v Republiki Sloveniji);

   oziroma v primeru tujega ponudnika

   da je vpisan v register poslovnih subjektov, ki opravljajo distribucijo z medicinskimi pripomočki znotraj EU v skladu z zakonodajo države, v kateri ima gospodarski subjekt svoj sedež (v kolikor se to v skladu z zakonodajo države, v kateri ima svoj sedež zahteva).

   ***Dokazilo*:** ESPD obrazec za vse gospodarske subjekte v ponudbi.

Opomba:
V prvo polje morajo ponudniki vpisati Registracijsko številko vpisa v register poslovnih subjektov, ki opravljajo distribucijo z medicinskimi pripomočki znotraj EU pri Javni agenciji Republike Slovenije za zdravila in medicinske pripomočke, pri navedbi ˝Ali so te informacije brezplačno na voljo organom iz zbirke podatkov držav članic EU?˝ odgovorite z DA in v prvo vrstico vpišete povezavo do spletne strani JAZMP, v polje Referenca/Koda ponovno vpišete številko, ki ste jo navedli v polje Registracijska številka, v polje Izdajatelj pa vpišete JAZMP (velja za ponudnike s sedežem v Republiki Sloveniji);

3. da je vpisan v register poslovnih subjektov, ki opravljajo distribucijo z medicinskimi pripomočki izven EU (iz 3. držav) pri Javni agenciji Republike Slovenije za zdravila in medicinske pripomočke (velja za ponudnike s sedežem v Republiki Sloveniji);

   oziroma v primeru tujega ponudnika

   da je vpisan v register poslovnih subjektov, ki opravljajo distribucijo z medicinskimi pripomočki v skladu z zakonodajo države, v kateri ima gospodarski subjekt svoj sedež (v kolikor se to v skladu z zakonodajo države, v kateri ima svoj sedež zahteva).

   ***Dokazilo*:** ESPD obrazec za vse gospodarske subjekte v ponudbi.

Opomba:
V prvo polje morajo ponudniki vpisati Registracijsko številko vpisa v register poslovnih subjektov, ki opravljajo distribucijo z medicinskimi pripomočki izven EU (iz 3. držav) pri Javni agenciji Republike Slovenije za zdravila in medicinske pripomočke, pri navedbi ˝Ali so te informacije brezplačno na voljo organom iz zbirke podatkov držav članic EU?˝ odgovorite z DA in v prvo vrstico vpišete povezavo do spletne strani JAZMP, v polje Referenca/Koda ponovno vpišete številko, ki ste jo navedli v polje Registracijska številka, v polje Izdajatelj pa vpišete JAZMP (velja za ponudnike s sedežem v Republiki Sloveniji).

2.11 Tehnične specifikacije

V Specifikaciji zahtev naročnika je naročnik za vrste blaga, ki so predmet tega naročila, navedel blagovno znamko oz. kataloško številko izključno z namenom, da se določi zahtevana raven kakovosti razpisanih vrst blaga. Ponudniki morajo ponuditi enako ali višjo raven kakovosti oz. ustrezno strokovno paralelo.

V primeru če je naročnik navedel določeni standard, mora ponujeno blago ustrezati standardu navedenem v dokumentaciji v zvezi z oddajo javnega naročila ali enakovrednemu standardu.

Ponudnik mora zagotavljati 100% razpisanih vrst in količin blaga iz javnega naročila.

Naročnik trenutno uporablja aparate (Elektrokirurške enote s funkcijo UZ zapiranja žil) Force Triad, serijska številka T7D2427E in T2F29853EX.

V kolikor ponudnik ponuja potrošni material, ki je kompatibilen z aparati, ki jih naročnik trenutno uporablja, mora ponudnik ponuditi v brezplačno uporabo dva (2) aparata (elektrokirurški enoti s funkcijo UZ zapiranja žil) kot Force Triad.
Ponujeni potrošni material mora biti kompatibilen s ponujenim aparatom danim v brezplačno uporabo.
Specifikacija ponujenih aparatov, danih v brezplačno uporabo, mora biti priložena v ponudbi. Naveden mora biti tip ponujenega aparata, proizvajalec in količina.

V kolikor ponudnik ponuja potrošni material, ki ni kompatibilen z aparati (elektrokirurškimi enotami s funkcijo UZ zapiranja žil), ki jih naročnik trenutno uporablja, mora ponudnik ponuditi v brezplačno uporabo štiri (4) aparate (elektrokirurške enote s funkcijo UZ zapiranja žil) kot Force Triad ali enakovredno.
Ponujeni potrošni material mora biti kompatibilen s ponujenimi aparati, danimi v brezplačno uporabo.
Specifikacija ponujenih aparatov, danih v brezplačno uporabo, mora biti priložena v ponudbi. Naveden mora biti tip ponujenega aparata, proizvajalec in količina.

Ponudnik mora v času trajanja okvirnega sporazuma zagotoviti tudi brezplačni servis

Opremo mora dobaviti v roku 10 dni od sklenitve okvirnega sporazuma.

O predaji in prevzemu opreme ter ugotovitvah o njenem delovanju se sestavi primopredajni zapisnik, ki ga podpišeta pooblaščena predstavnika naročnika in ponudnika. V primopredajni zapisnik se navedejo tudi serijske številke aparata.

Naročnik bo kot nedopustno zavrnil tisto ponudbo, ki ne bo ustrezala vsem tehničnim zahtevam za ponujene vrste blaga iz predmetnega naročila. Tehnične zahteve so opredeljene v tej točki in v Specifikaciji zahtev naročnika.

Vse ponujene vrste blaga morajo imeti CE oznako, ki jo bo ponudnik na zahtevo naročnika dokazal s predložitvijo ustreznih dokumentov.

2.12 Ponudbena vrednost

Cene morajo biti podane v evrih (EUR).

Cena brez DDV mora vsebovati vse stroške (prevozne, špediterske, carinske ter morebitne druge stroške), popuste in rabate. Posebej je treba izkazati stopnjo davka na dodano vrednost.

Navesti je treba tudi končno vrednost ponudbe, ki jo dobite tako, da cene pomnožite s količinami in tako dobljene vrednosti seštejete. Ponudbena vrednost mora vsebovati vse stroške.

Cene so fiksne do izpolnitve vseh obveznosti iz okvirnega sporazuma z izjemo korekcij vrednosti, ki jo dopušča Pravilnik o načinih valorizacije denarnih obveznosti, ki jih v večletnih pogodbah dogovarjajo pravne osebe javnega sektorja (Uradni list RS, št. 1/04; v nadaljevanju: Pravilnik). Pogodbeni stranki sta soglasni, da se valorizacija denarnih obveznosti opravi tako v primeru povišanja kot tudi znižanja denarnih obveznosti, pri čemer se v primeru znižanja denarnih obveznosti smiselno uporabljajo določbe Pravilnika. Kot podlaga za valorizacijo se upošteva indeks cen življenjskih potrebščin. Sprememba cene lahko znaša največ 80 % spremembe (povišanje ali znižanje) indeksa cen življenjskih potrebščin šteto od dneva sklenitve okvirnega sporazumu. Uskladitev cene bosta pogodbeni stranki uredili z aneksom k okvirnemu sporazumu.

V primeru, da pride v času izvajanja okvirnega sporazuma do spremembe Pravilnika ali sprejetja drugega predpisa, s katerim se na novo oziroma drugače uredi vprašanje valorizacije denarnih obveznosti, se uporabi zadnji veljavni predpis, ki nadomesti trenutno veljavni Pravilnik.

2.13 Merilo:

- **najnižja končna vrednost ponudbe brez DDV.**

Opomba:
V primeru, da bo več ponudnikov ponudilo enako najnižjo končno vrednost ponudbe brez DDV, bo naročnik opravil žrebanje – izvlečenje kroglic. Na žrebanju bodo lahko prisotni tisti ponudniki, ki so ponudili enake najnižje končne vrednosti ponudbe brez DDV. O datumu, uri in kraju žrebanja bo naročnik te ponudnike pisno obvestil. Žrebanje bo izvedel naročnik. Naročilo bo oddano tistemu ponudniku, ki bo izžreban prvi.

2.14 Izbira ponudnika

Izbran bo ponudnik, ki bo:
- predložil dopustno ponudbo ter bo
- ponudil najnižjo končno vrednost ponudbe brez DDV.

V skladu s šestim odstavkom 14. člena Zakona o integriteti in preprečevanju korupcije (Uradni list RS, št. 69/11 – uradno prečiščeno besedilo, 158/20, 3/22 – ZDeb in 16/23 - ZZPri) je izbrani ponudnik dolžan na poziv naročnika, pred podpisom okvirnega sporazuma in/oz. kupoprodajne pogodbe, predložiti izjavo ali podatke o udeležbi fizičnih in pravnih oseb v lastništvu izbranega ponudnika, ter o gospodarskih subjektih za katere se glede na določbe zakona, ki ureja gospodarske družbe, šteje, da so povezane družbe z izbranim ponudnikom. Če bo ponudnik predložil lažno izjavo oziroma bo dal neresnične podatke o navedenih dejstvih, bo to imelo za posledico ničnost okvirnega sporazuma.

2.15 Veljavnost ponudbe

Ponudba mora veljati 6 mesecev od datuma javnega odpiranja ponudb.

V izjemnih okoliščinah lahko naročnik zahteva, da ponudniki podaljšajo čas veljavnosti ponudb za določeno dodatno obdobje. Zahteva in odgovori ponudnikov morajo biti podani v pisni obliki. Ponudnik lahko zavrne zahtevo. Od ponudnika, ki se z zahtevo strinja, ne bo zahtevano ali dovoljeno, da razen podaljšanja veljavnosti ponudbe, kakorkoli drugače spreminja ponudbo.

2.16 Variantne ponudbe

Variantne ponudbe niso dovoljene.

III FINANČNA ZAVAROVANJA

3.1 Vrste finančnih zavarovanj

Izbrani ponudnik bo moral v roku 10-ih delovnih dni od podpisa okvirnega sporazuma naročniku predložiti garancijo (banke oz. zavarovalnice) za dobro izvedbo pogodbenih obveznosti v višini 5% od vrednosti okvirnega sporazuma v primeru, da bo vrednost enaka ali višja od 221.000,00 EUR z DDV.

Veljavnost instrumenta finančnega zavarovanja za dobro izvedbo pogodbenih obveznosti iz prejšnjega odstavka mora biti še najmanj 10 dni od veljavnosti okvirnega sporazuma.

Opomba
V primeru unovčitve instrumenta finančnega zavarovanja za dobro izvedbo pogodbenih obveznosti, bo moral ponudnik unovčeno bančno garancijo oz. kavcijsko zavarovanje ustrezno nadomestiti z novo.

IV SKLENITEV OKVIRNEGA SPORAZUMA

4.1 Sklenitev okvirnega sporazuma

Naročnik bo s ponudniki, za katere bo ugotovil, da so njihove ponudbe dopustne, sklenil okvirni sporazum v skladu z določbami vzorca okvirnega sporazuma iz točke 2 točke 2.3 teh navodil.

Okvirni sporazum se sklene za obdobje štirih (4) let od pravnomočnosti odločitve o oddaji javnega naročila

Okvirni sporazum je treba podpisati v roku sedmih (7) dni od prejema naročnikovega poziva k podpisu okvirnega sporazuma, sicer bo naročnik smatral, da z naročnikom posla ne želi skleniti.

V KONČNA DOLOČILA

Poleg določil iz teh navodil veljajo tudi določila iz okvirnega sporazuma in celotne dokumentacije v zvezi z oddajo javnega naročila. V dvomu se presojajo posamezna določila v skladu z zakonskimi členi ZJN-3 in Obligacijskega zakonika (Uradni list RS, št. 97/07, 64/16 – odl. US in 20/18 – OROZ631).

VI PRAVNO VARSTVO

Pravno varstvo ponudnikov v postopku javnega naročanja je zagotovljeno v skladu z določbami Zakona o pravnem varstvu v postopkih javnega naročanja (Uradni list RS, št. 43/11, 60/11 - ZTP-D, 63/13, 90/14 - ZDU-1I 60/17 in 72/19), po postopku in na način kot ga določa zakon.

Zahteva za pravno varstvo v postopkih javnega naročanja se lahko vloži zoper vsako ravnanje naročnika v postopku javnega naročanja, razen če zakon, ki ureja javno naročanje, ali ZPVPJN določa drugače. Zahtevo za pravno varstvo lahko vloži aktivno legitimirana oseba, kot jo določa 14. člen ZPVPJN.

Zahtevek za revizijo mora vsebovati:
1. ime in naslov vlagatelja zahtevka (v nadaljnjem besedilu: vlagatelj) ter kontaktno osebo,
2. ime naročnika,
3. oznako javnega naročila ali odločitve o oddaji javnega naročila ali priznanju sposobnosti,
4. predmet javnega naročila,
5. pooblastilo za zastopanje v predrevizijskem in revizijskem postopku, če vlagatelj nastopa s pooblaščencem,
6. potrdilo o plačilu takse.

Vlagatelj mora v zahtevku za revizijo navesti očitane kršitve ter dejstva in dokaze, s katerimi se kršitve dokazujejo.

Taksa znaša 4.000,00 EUR. Takso je potrebno vplačati na podračun, odprt pri Banki Slovenije za namen plačila taks za predrevizijski in revizijski postopek, številka 01100-1000358802 – izvrševanje proračuna RS. Pri tem mora vlagatelj na plačilnem nalogu vpisati naslednje podatke v predpolje in polje sklicevanja na številko odobritve: 11 16110-7111290- XXXXXXLL (oznaka X pomeni št. objave javnega naročila, oznaka L pa pomeni označbo leta. V kolikor je št. objave javnega naročila krajša od šestih znakov, se na manjkajoča mesta spredaj vpiše 0).

Zahtevek za revizijo se vloži preko portala eRevizija.

Zahtevek za revizijo, ki se nanaša na vsebino objave, povabilo k oddaji ponudbe ali razpisno dokumentacijo, se vloži v desetih delovnih dneh od dneva objave obvestila o naročilu ali prejema povabila k oddaji ponudbe. Kadar naročnik spremeni ali dopolni navedbe v objavi, povabilu k oddaji ponudbe ali v razpisni dokumentaciji, se lahko

zahtevek za revizijo, ki se nanaša na spremenjeno, dopolnjeno ali pojasnjeno vsebino objave, povabila ali razpisne dokumentacije ali z njim neposredno povezano navedbo v prvotni objavi, povabilu k oddaji ponudbe ali razpisni dokumentaciji, vloži v desetih delovnih dneh od dneva objave obvestila o dodatnih informacijah, informacijah o nedokončanem postopku ali popravku, če se s tem obvestilom spreminjajo ali dopolnjujejo zahteve ali merila za izbiro najugodnejšega ponudnika.

Če naročnik ugotovi, da niso izpolnjeni procesni pogoji iz prve, tretje, četrte ali pete alineje prvega odstavka 26. člena ZPVPJN, se zahtevek za revizijo najpozneje v treh delovnih dneh od prejema s sklepom zavrže.

C) NAVODILA ZA DELO S PROGRAMOM "JAVNA NAROČILA UKC MARIBOR"

I. POTEK NAMESTITVE PROGRAMA:

1. V okolju Okna XP, VISTA, Windows 7, Windows 10 izberite ikono **START** | **ZAŽENI** | vpišite **CD ENOTA:SETUP** | pritisnite **ENTER**.
Če uporabljate Windows z angleškimi ukazi pa izberite **START** | **RUN** |vpišite **ENOTA:SETUP** |pritisnite **ENTER**.

2. Sledite navodilu za namestitev programa (3x kliknite naprej in 1x **»Zaključi«**). Privzeti cilj namestitve programa lahko poljubno spreminjate.

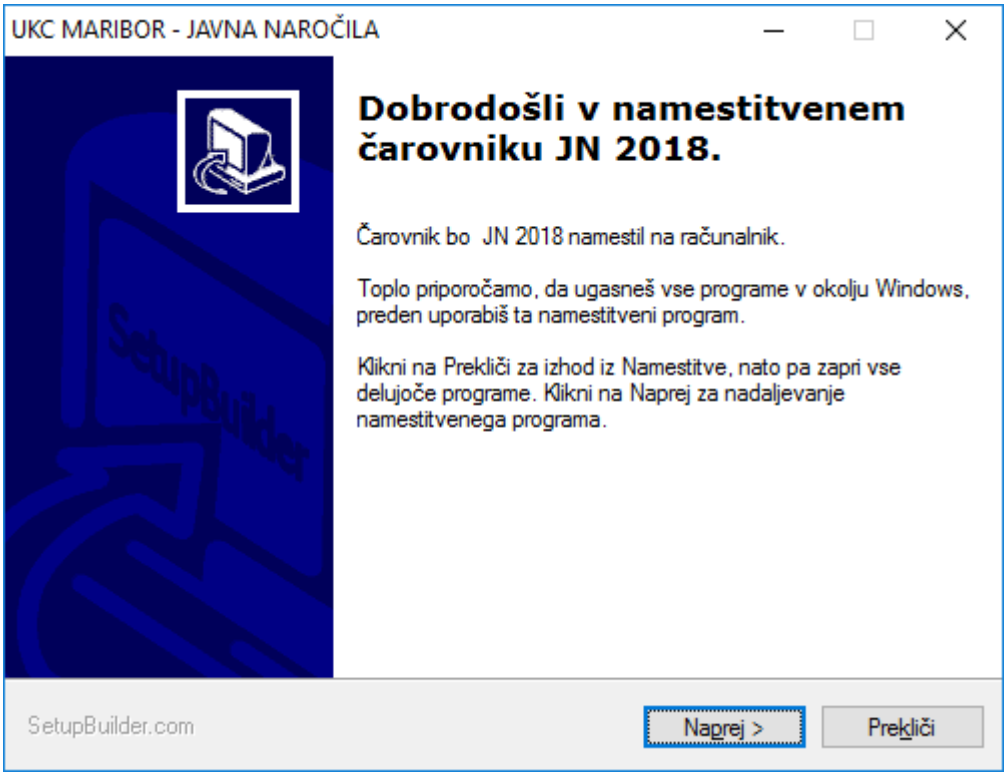

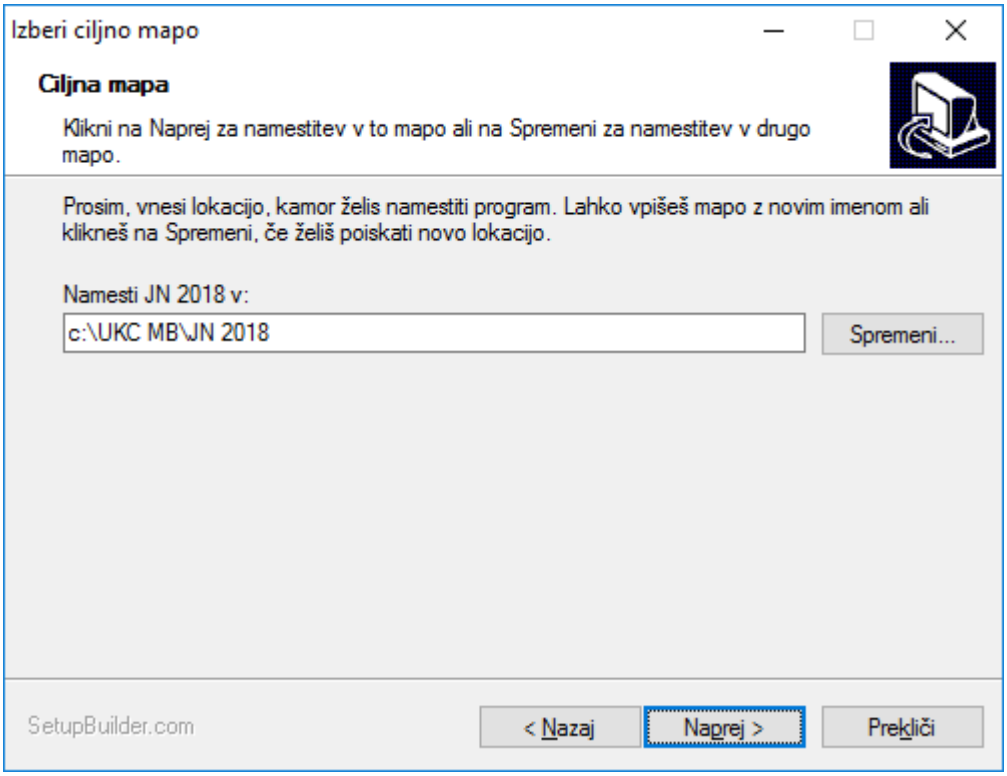
Izberi ciljno mapo
Ciljna mapa
Klikni na Naprej za namestitev v to mapo ali na Spremeni za namestitev v drugo mapo.
Prosim, vnesi lokacijo, kamor želis namestiti program. Lahko vpišeš mapo z novim imenom ali klikneš na Spremeni, če želiš poiskati novo lokacijo.
Namesti JN 2018 v:
c:\UKC MB\JN 2018
Spremeni...
SetupBuilder.com
< Nazaj
Naprej >
Prekliči

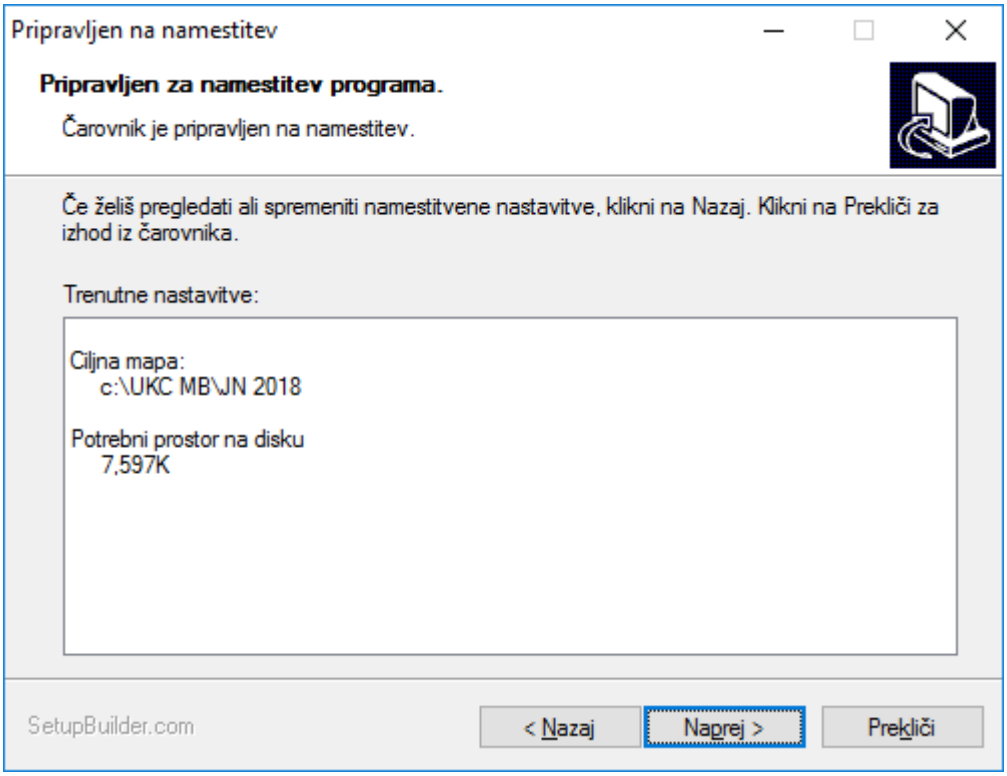
Pripravljen na namestitev
Pripravljen za namestitev programa.
Čarovnik je pripravljen na namestitev.
Če želiš pregledati ali spremeniti namestitvene nastavitve, klikni na Nazaj. Klikni na Prekliči za izhod iz čarovnika.
Trenutne nastavitve:
Ciljna mapa:
c:\UKC MB\JN 2018
Potrebni prostor na disku
7,597K
SetupBuilder.com
< Nazaj
Naprej >
Prekliči

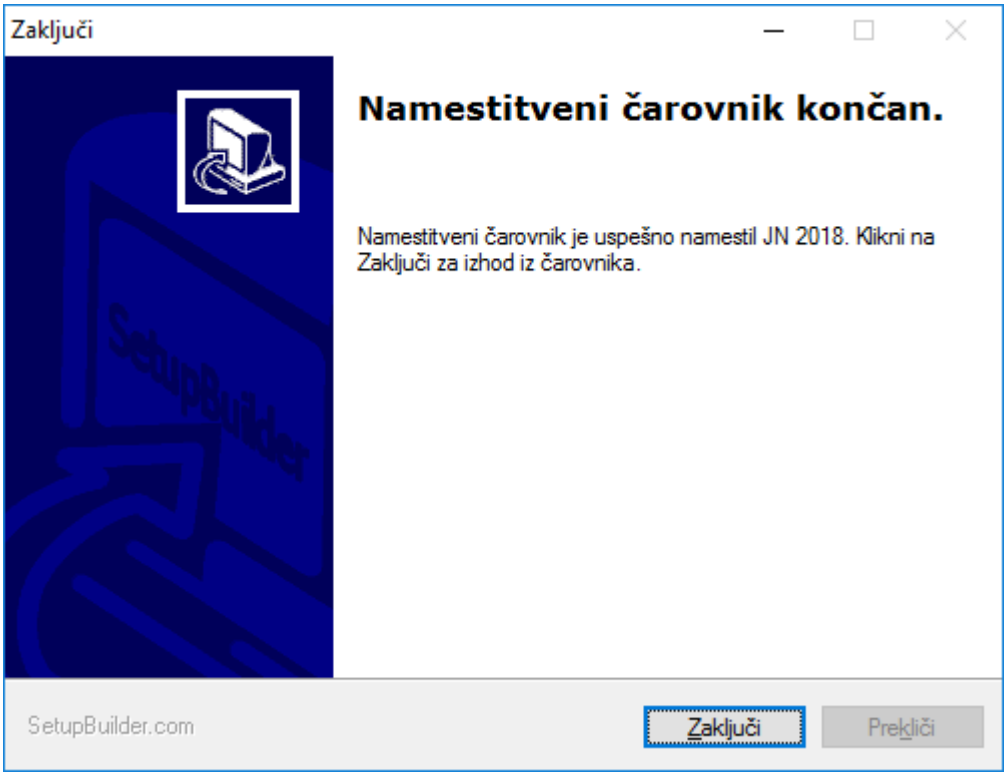

3. Po uspešni namestitvi se bo prikazalo sporočilo z opozorilom, da je program uspešno nameščen.
Zdaj so se na vašem računalniku ustvarile naslednje bližnjice v skupini **PROGRAMI**:

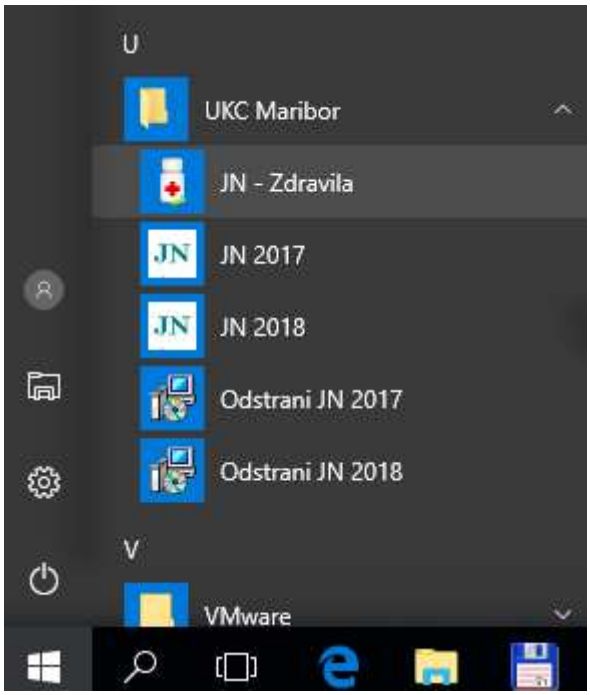

- **Javna naročila UKC MARIBOR** - glavni program za:
  - vpis cen
  - vpis podatkov o artiklu

- **Odstranitev programa** (briši program iz sistema)

4. Sedaj ste opravili vse potrebne prenose za delo s programom Javna naročila UKC Maribor (glej točko II).

II. DELO S PROGRAMOM "JAVNA NAROČILA UKC MARIBOR"

Program poženete s klikom na:

START | PROGRAMI | UKC MARIBOR – Javna naročila za leto 2018 - | Javna naročila UKC MARIBOR.

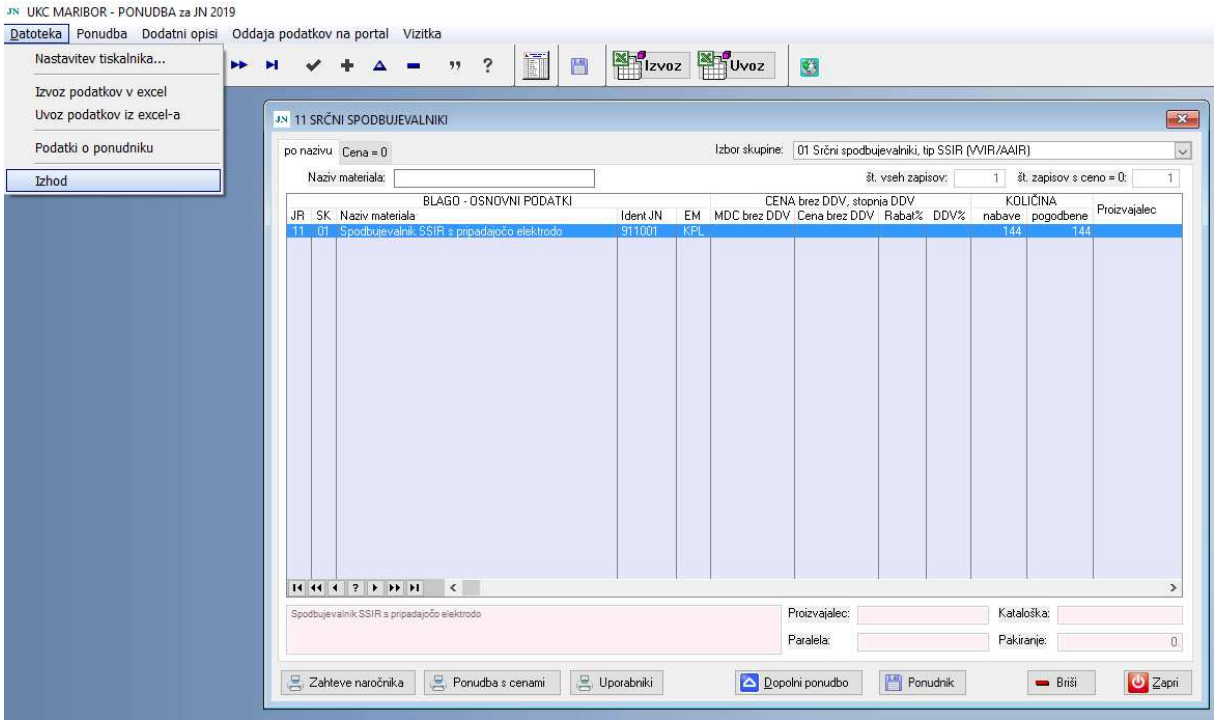

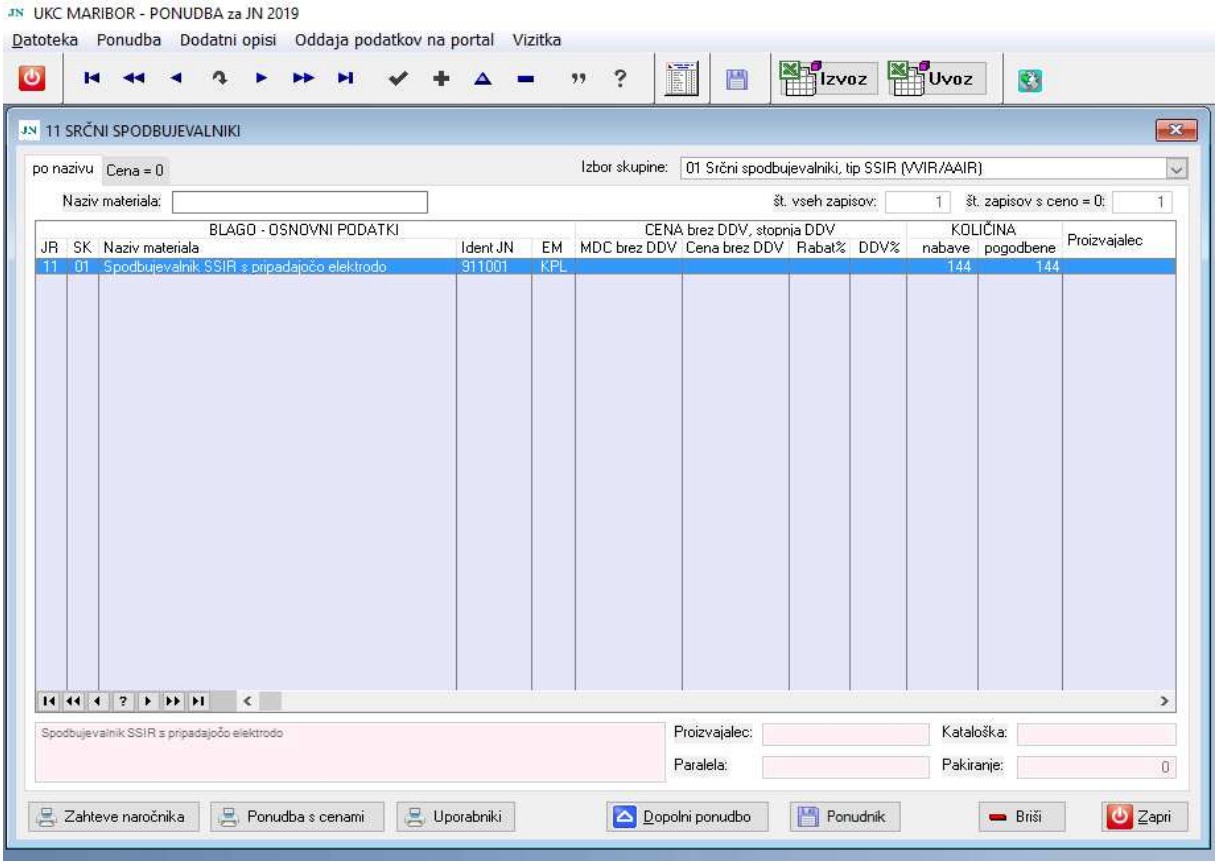

Meniji:

a) **Datoteka**

- *Nastavitev tiskalnika* (izberemo privzeti tiskalnik)
- *Izvoz podatkov v Excel* (prenos podatkov v Excel obliko)
- *Uvoz podatkov iz Excel-a* (uvoz podatkov iz Excel oblike)
- *Podatki o ponudniku* (vpišite vaše podatke; ki se izpišejo na specifikaciji ponudbe)
- *Izhod* (zaključek dela s programom)

b) **Ponudba** (glavni del programa)

- V tem meniju boste dobili možnost ***pregleda vseh podatkov po skupinah***. Izdelek lahko iščete po skupini ali po nazivu. Omogočen je tudi prikaz tistih artiklov za katere ni vpisana cena (izbor : **CENA = 0**).
- ***(Vnos in) Spreminjanje podatkov***
  Podatek vnesete in spremenite tako, da označite vrsto blaga in izberete **"Dopolni ponudbo"** ali pritisnete **"Alt+D"** ali pa izberete **"ENTER"**. Prikaže se vam novo okno v katerega vpišete vaše podatke. Za skupine je :
  - **omogočen** vpis podatkov kot so: proizvajalec, zaščiteno ime, pakiranje, kat. št.
  - **omogočen** vpis podatkov kot so: pakiranje, cena brez DDV in stopnja DDV. V kolikor ne želite podati ponudbe za določen artiklov, ne vpišite nobenega podatka v omenjena polja.

Če ste podatke pravilno vpisali in izbrali **"Potrdi"**, se bodo vpisani ali spremenjeni podatki prikazali pri izbranem artiklu.

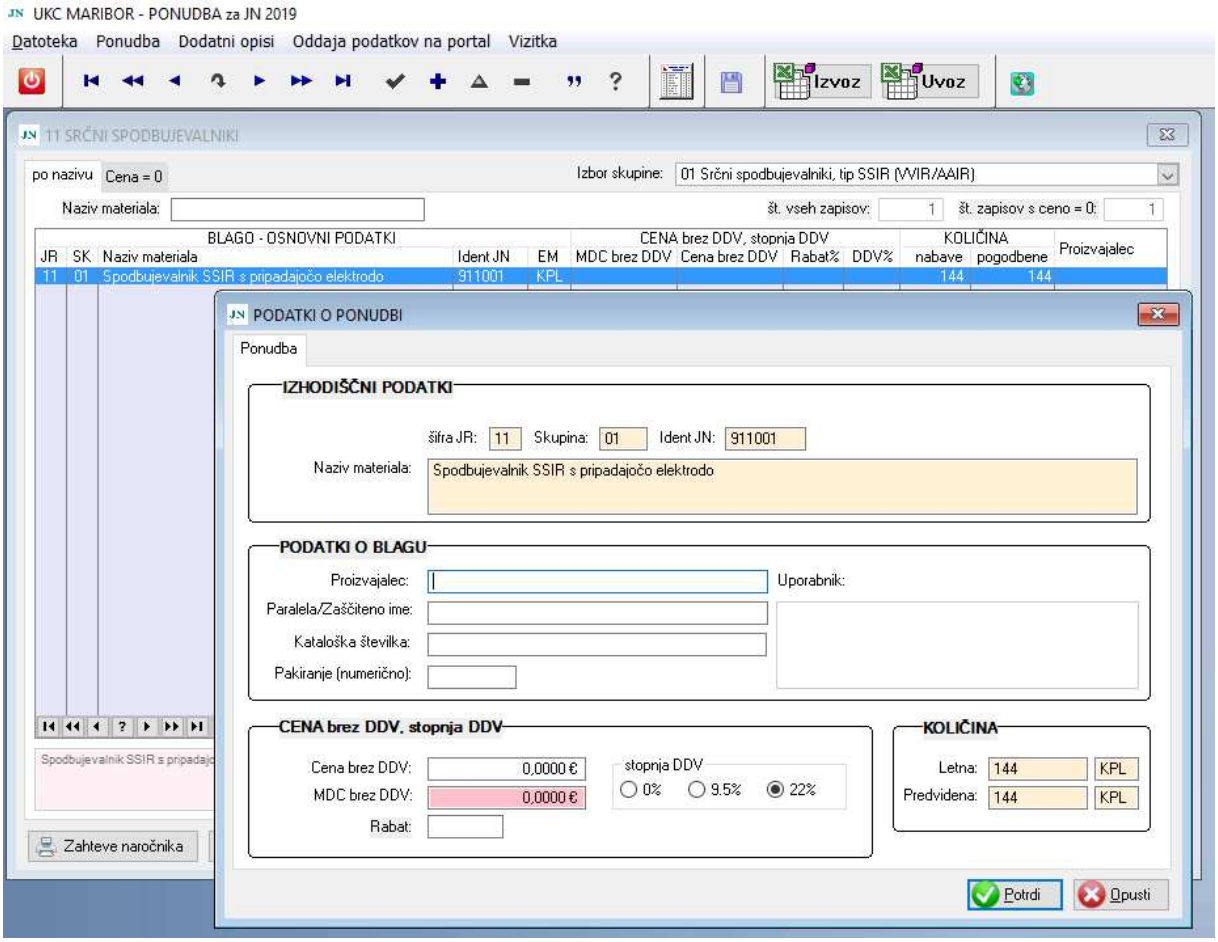

↳ Dodatni opisi

Dodatne opise za posamezne artikle lahko vpišete če v osnovnem meniju izberete možnost »**Dodatni opisi**« / »**Vnos in urejanje**«. Po izboru ustreznega artikla lahko dodajate, spreminjate ali brišete dodatne opise posameznih artiklov (izbor »**Dodaj**«, »**Uredi**« ali »**Briši**«).

Izpis tako urejenih dodatnih opisov lahko naredite z izborom možnosti »**Tiskaj**«. Izvoz in uvoz podatkov je omogočen z izborom »**Izvoz podatkov v excel**« ali »**Uvoz podatkov iz excela-a**«.

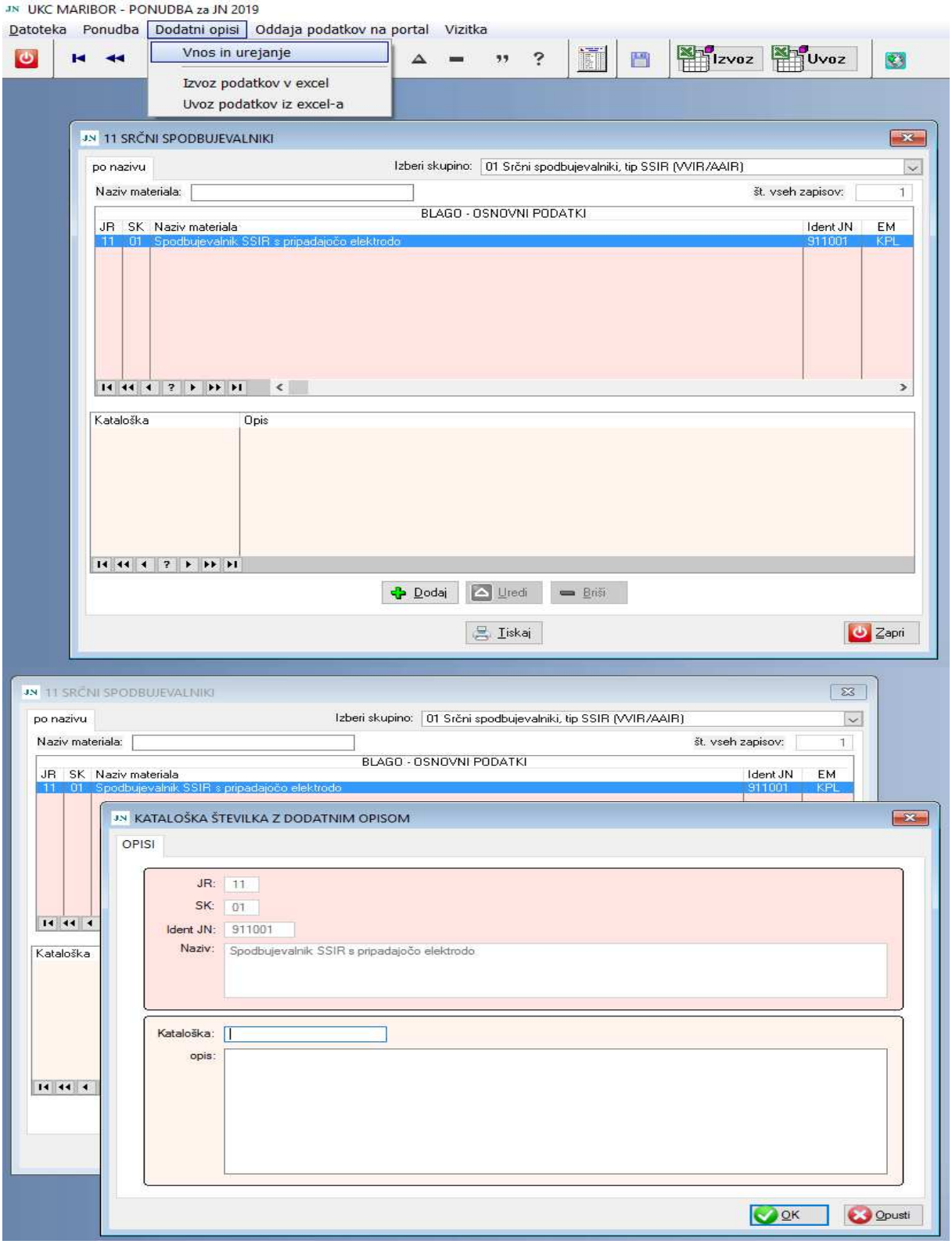
UKC MARIBOR - PONUDBA za JN 2019
Datoteka Ponudba Dodatni opisi Oddaja podatkov na portal Vizitka
Vnos in urejanje
Izvoz podatkov v excel
Uvoz podatkov iz excel-a
Izvoz
Uvoz
11 SRČNI SPODBUJEVALNIKI
po nazivu
Izberi skupino: 01 Srčni spodbujevalniki, tip SSIR (VVIR/AAIR)
Naziv materiala:
št. vseh zapisov: 1
BLAGO - OSNOVNI PODATKI
JR SK Naziv materiala Ident JN EM
11 01 Spodbujevalnik SSIR s pripadajočo elektrodo 911001 KPL
Kataloška
Opis
Dodaj
Uredi
Briši
Tiskaj
Zapri
KATALOŠKA ŠTEVILKA Z DODATNIM OPISOM
OPISI
JR: 11
SK: 01
Ident JN: 911001
Naziv: Spodbujevalnik SSIR s pripadajočo elektrodo
Kataloška:
opis:
OK
Opusti

↳ Izpisa specifikacije

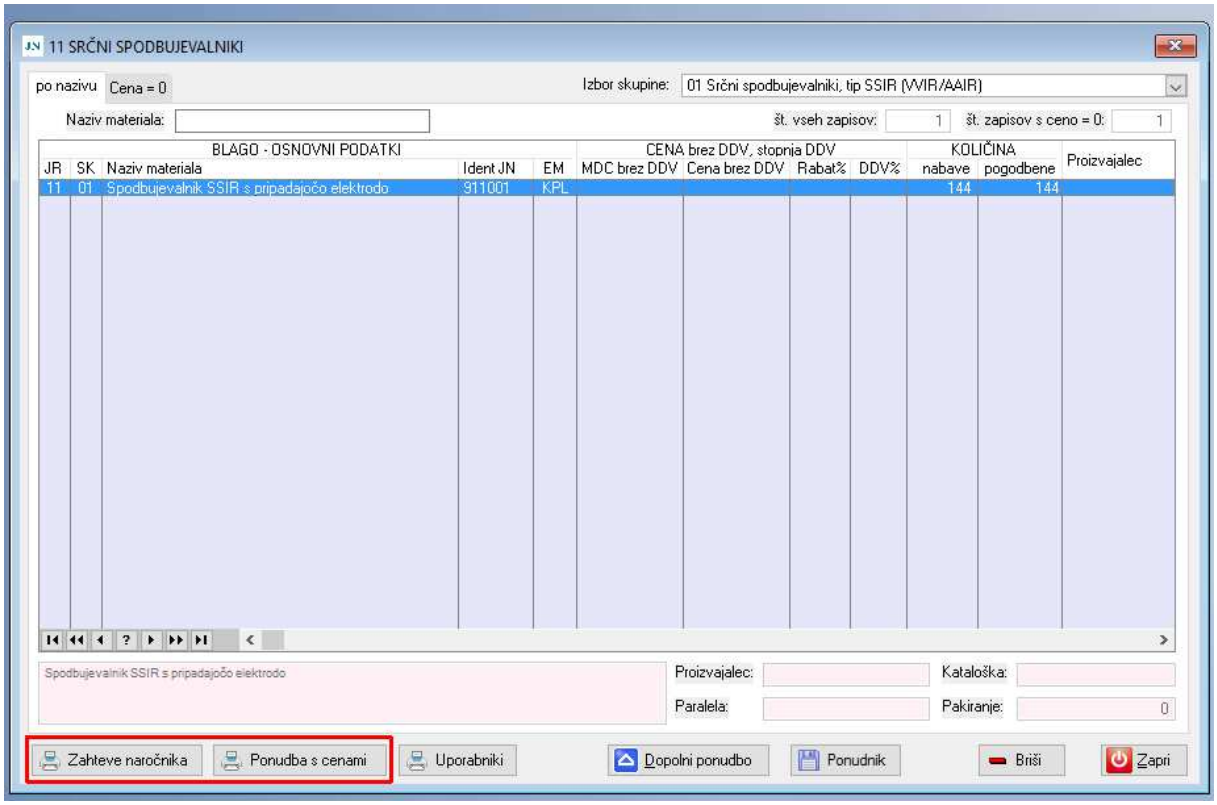

Če izberete polje **"Zahteve naročnika"** boste dobili izpis *"Specifikacija zahtev naročnika"*.

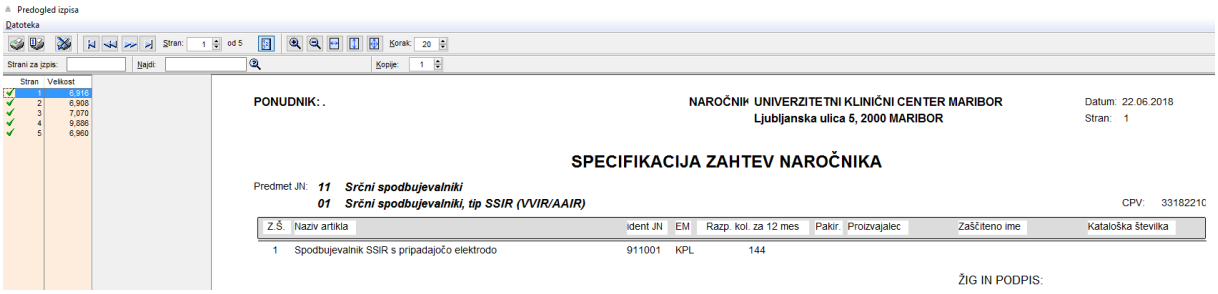

Če označite polje **"Ponudba s cenami"** boste dobili izpis *"Specifikacija ponudbe s cenami"*.

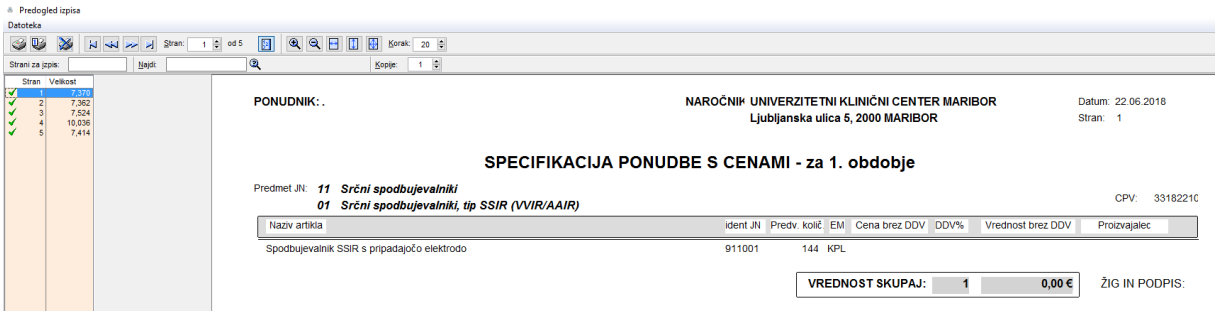

Izpisi vam omogočajo izpis podatkov na tiskalnik, zaradi lažje kontrole vpisanih podatkov. Pri izpisu lahko uporabljate različne možnosti (izpis določene strani, predogled, povečava...). Če ste si premislili in ne želite izpisa, izberite **"Izhod"**.

Opomba: Potrebno je natisniti oba izpisa **»Specifikacija zahtev naročnika«** in **»Specifikacija ponudbe s cenami«**.

Predložiti je potrebno predračun v PDF obliki ter zahtevane datoteke iz računalniškega programa v elektronski obliki na portal: https://ejn.gov.si .

- S klikom na gumb **"PONUDNIK"** lahko vpišete vaše podatke. Podatke o ponudniku morate vpisati, saj sicer ne boste mogli izvesti izpisa.
- Po izbiri **"Zapri"** se boste vrnili v osnovni meni.

c) Priprava podatkov za oddajo na portal ejn.gov.si: klik na ikonico s simbolom ali izbor iz menija »Oddaja podatkov na portal«

Ta izbira vam omogoča pripravo podatkov za oddajo na portal ejn.gov.si za vrste blaga oz. skupine, na katere se prijavljate in podatki o cenah z vključenimi popusti. Po končanem vnosu podatkov prenesete podatke na portal https://ejn.gov.si .

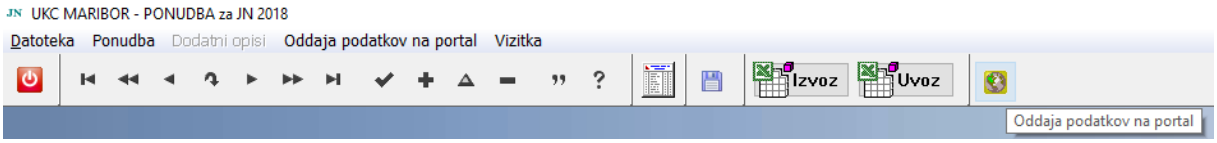

ali

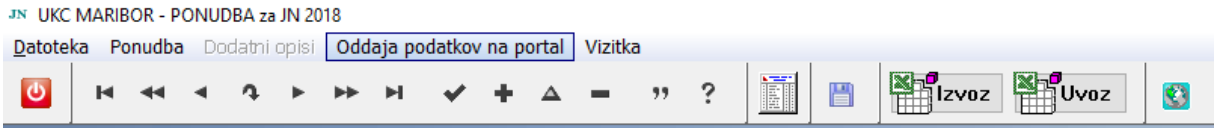

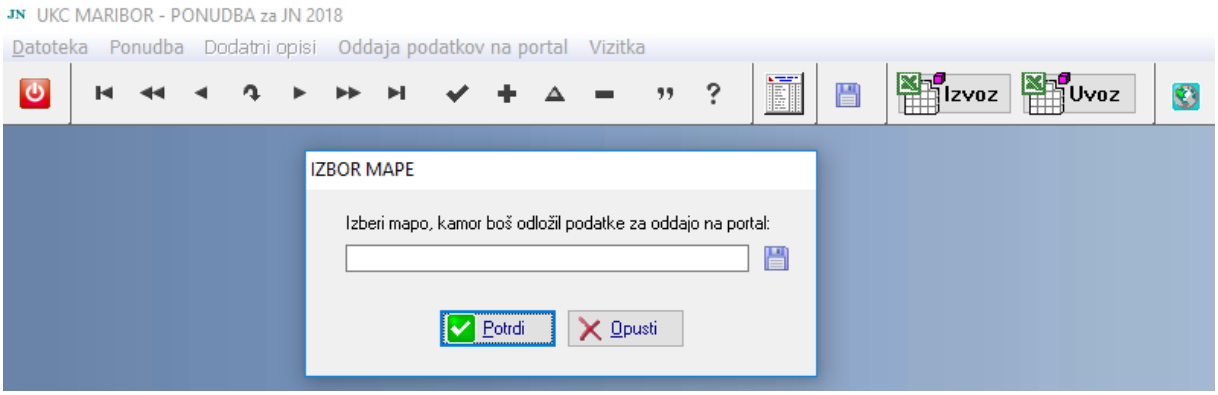

Opozorilo:
Pred pripravo podatkov/cen za oddajo na portal morate biti v osnovnem meniju. Če boste poskušali shraniti podatke in boste imeli odprto datoteko s podatki (na zaslonu se vidi okno s podatki), se bo računalniški program odzval z opozorilom, da je pristop do podatkov onemogočen. Po prenosu podatkov preverite ali so podatki dejansko shranjeni v izbrano mapo ali medij. Datoteke priložite k ponudbi na portalu: https://ejn.gov.si .

e) Vizitka

Ta izbira vam bo dala na zaslonu podatke o kontaktni osebi iz UKC Maribor v primeru morebitnih nejasnosti v zvezi s samim programom: Center za informatiko – Janez Krempl, tel.: 02/321-27-30.

ŽELIMO VAM USPEŠNO DELO!

PONUDBA

Način oddaje ponudbe:

Skupna ponudba: (navesti: da/ne)[1]

1. Opis predmeta javnega naročila:	**INŠTRUMENTI ZA UZ LEPLJENJE ŽIL**
2. Ponudbena vrednost v EUR brez DDV:	
3. Podatki o ponudniku:	
3.1 Firma oz. ime:	
3.2 Naslov:	
3.3 Zakoniti zastopnik:	
3.4 Identifikacijska številka za DDV:	
3.5 Matična številka:	
3.6 Številka transakcijskega računa:	
3.7 Telefonska številka:	
3.8 EMŠO zakonitega zastopnika*:	
3.9 E-mail:	
3.10 Kontaktna oseba:	
3.11 Odgovorna oseba za podpis okvirnega sporazuma:	

Opomba*
- za druge člane upravnega, vodstvenega ali nadzornega organa ali, ki ima pooblastila za njegovo zastopanje ali odločanje ali nadzor v njem (v kolikor obstajajo) morajo ponudniki matične številke (EMŠO) za le-te predložiti v ponudbi na lastnih obrazcih.

Dne:

Žig in podpis ponudnika:
……..……

[1]V primeru skupne ponudbe mora navedeni obrazec izpolniti vsak partner skupne ponudbe.

VZOREC OKVIRNEGA SPORAZUMA

sklenjen med:

UNIVERZITETNIM KLINIČNIM CENTROM MARIBOR, Ljubljanska ulica 5, 2000 Maribor (v nadaljevanju: UKC Maribor), ki ga zastopa generalni direktor UKC, prof. dr. Vojko FLIS, dr. med., (v nadaljevanju: naročnik), identifikacijska številka naročnika za DDV: SI56644817, matična številka naročnika: 5054150000

in gospodarskim subjektom:

, ki ga zastopa direktor (v nadaljevanju: stranka sporazuma), identifikacijska številka stranke sporazuma za DDV: , matična številka stranke sporazuma:

I UVODNE UGOTOVITVE

1. člen

Naročnik in stranka tega sporazuma ugotavljajta, da je naročnik izvedel postopek oddaje javnega naročila za nabavo blaga **»INŠTRUMENTI ZA UZ LEPLJENJE ŽIL«**, po odprtem postopku v skladu s četrtim odstavkom 40. člena Zakona o javnem naročanju (Uradni list RS, št. 91/15, 14/18, 121/21, 10/22, 74/22-odl. US, 100/22-ZNUZSZS, 141/22-ZNUNBZ, 28/23 in 88/23 – ZOPNN-F v nadaljevanju ZJN-3) z namenom sklenitve okvirnega sporazuma v skladu z 48. členom ZJN-3.

2. člen

S tem okvirnim sporazumom (v nadaljevanju: sporazum) se naročnik in stranke okvirnega sporazuma dogovorijo o splošnih in posebnih pogojih izvajanja sporazuma.

II PREDMET SPORAZUMA

3. člen

Stranki sporazuma sklepata ta sporazum za skupino blaga, opredeljeno v Seznamu blaga (v nadaljevanju: Seznam).

Ponudba in dokumentacija v zvezi z oddajo javnega naročila so sestavni del tega sporazuma.

Stranki sporazuma se izrecno dogovorita, da bo naročnik v času trajanja tega sporazuma od stranke sporazuma kupoval le tiste vrste in količine blaga, ki jih bo potreboval v tem obdobju.

Količine blaga so okvirne. Naročnik se ne obvezuje stranki sporazuma oddati določene količine blaga.

Predmet tega sporazuma so tudi vse morebitne dodatne nabave blaga, ki jih bo potreboval naročnik. Navedene nabave blaga bo naročnik izvršil po cenah iz veljavne ponudbe, pri čemer se lahko sporazum spremeni brez novega postopka javnega naročanja, vendar kakršnokoli zvišanje vrednosti ne sme presegati 30 odstotkov skupne vrednosti blaga za katero je s stranko sporazuma sklenjen sporazum (1. točka prvega odstavka 95. člena ZJN-3).

Naročnik si pridržuje pravico, da v primeru spremembe bolnišnične doktrine, zmanjša ali prekine nabavo določenih vrst blaga. Naročnik bo o tem stranko sporazuma obvestil v najkrajšem možnem času, ko zanjo izve.

Naročnik si pridružuje pravico dopolnjevati seznam razpisanih vrst blaga v času trajanja tega sporazuma, v kolikor nastane potreba po novih vrstah blaga in, ki niso bili zajeti v specifikaciji zahtev naročnika in v specifikaciji ponudbe s cenami.
Naročnik bo v tem primeru pozval stranko sporazuma k predložitvi ponudbe za te nove vrste blaga, kadarkoli v času trajanja tega sporazuma.
Naročnik bo za te nove vrste blaga ugotavljal ustreznost ponujenih vrst blaga pod pogoji in na način opredeljen v predmetni dokumentaciji v zvezi z oddajo javnega naročila.

III CENE

4. člen

Naročnik bo nabavljal posamezne vrste blaga iz Seznama po cenah iz ponudbe.

Cene so fiksne do izpolnitve vseh obveznosti iz okvirnega sporazuma z izjemo korekcij vrednosti, ki jo dopušča Pravilnik o načinih valorizacije denarnih obveznosti, ki jih v večletnih pogodbah dogovarjajo pravne osebe javnega sektorja (Uradni list RS, št. 1/04; v nadaljevanju: Pravilnik). Pogodbeni stranki sta soglasni, da se valorizacija denarnih obveznosti opravi tako v primeru povišanja kot tudi znižanja denarnih obveznosti, pri čemer se v primeru znižanja denarnih obveznosti smiselno uporabljajo določbe Pravilnika. Kot podlaga za valorizacijo se upošteva indeks cen življenjskih potrebščin. Sprememba cene lahko znaša največ 80 % spremembe (povišanje ali znižanje) indeksa cen življenjskih potrebščin šteto od dneva sklenitve okvirnega sporazumu. Uskladitev cene bosta pogodbeni stranki uredili z aneksom k okvirnemu sporazumu.

V primeru, da pride v času izvajanja okvirnega sporazuma do spremembe Pravilnika ali sprejetja drugega predpisa, s katerim se na novo oziroma drugače uredi vprašanje valorizacije denarnih obveznosti, se uporabi zadnji veljavni predpis, ki nadomesti trenutno veljavni Pravilnik.

Naročnik si pridržuje pravico, da bo v primeru, ko ugotovi, da je stranka sporazuma za blago, ki je predmet tega sporazuma, v času trajanja tega sporazuma znižala cene ali so jih znižali drugi ponudniki, ki ponujajo istovrstno blago ob drugih primerljivih pogojih, poskušal s stranko sporazuma dogovoriti ustrezno znižanje cene iz sporazuma.

V ceni posameznega blaga so zajeti vsi stroški (carinski, špediterski, prevozni in drugi morebitni stroški), vsi popusti in rabati ter davek na dodano vrednost. Cene veljajo DDP Skladišče naročnika, razloženo.

V primeru spremembe zakona, ki ureja davek na dodano vrednost, s katerim se spremeni davčna stopnja za vrste blaga iz ponudbe v času trajanja sporazuma, se lahko cene iz ponudbe korigirajo izključno v višini nastale davčne spremembe.

IV NAROČANJE BLAGA IN DOBAVNI ROK

5. člen

Naročnik bo posamezne vrste blaga, ki jih bo potreboval v času trajanja sporazuma, kupoval od stranke sporazuma na podlagi izstavljenih pisnih naročilnic. Naročnik bo v naročilnici opredelil vrste in količine blaga.

Stranka sporazuma se zavezuje, da bo blago dobavila najkasneje v roku petih (5) dni oz. v nujnih primerih v roku 24-ih ur po prejemu naročila ter da bo po vsakem posameznem naročilu dobavila celotno količino naročenega blaga.

Blago je treba dostaviti DDP Univerzitetni klinični center Maribor – razloženo v prostore naročnika, v Skladišča medicinskega potrošnega materiala naročnika.

Stranka sporazuma se zavezuje, da bo na svoje stroške poskrbela za odvoz po volumnu večjih oz. velikih količin transportne embalaže, ki je predmet dostave blaga (plastični zabojniki, transportne lesene palete ter zunanja plastična ovojnina celotne pošiljke) neposredno po dobavi.

Stranka sporazuma bo, v primeru, da pride v času izvajanja sporazuma do zamenjave blaga, za katerega ima sklenjen sporazum (prenehanje proizvodnje, …..) pred pričetkom dobave novega blaga, naročniku predložila razloge za zamenjavo blaga in dokazila, da je novi artikel kakovostno in funkcionalno enakovreden prejšnjemu ter od naročnika pridobila pisno soglasje za zamenjavo artikla, po enaki ceni.

V PREVZEM BLAGA

6. člen

Naročnik se obvezuje prevzeti naročeno blago v celoti na podlagi e-dobavnice. E-dobavnica mora biti napisana v slovenskem jeziku in mora obvezno vsebovati številko naročilnice, rok uporabnosti in serijsko številko naročenega blaga.

Dobavljeno blago po e-dobavnici mora imeti enak naziv kot naročeno, enako enoto mere in enako kataloško številko. Prav tako mora račun vsebovati enake podatke kot e-dobavnica.

Kataloške številke morajo biti enake (pike, vejice, presledki, …) na vseh dokumentih (e-dobavnica, račun) ter na artiklu, ki je predmet tega sporazuma (na primarni in sekundarni ovojnini artikla).

Dobavljeno blago, ki sodi med medicinske pripomočke ali med in-vitro medicinske pripomočke, mora biti označeno v skladu z veljavno zakonodajo EU.
Količinski prevzem blaga se opravi ob prevzemu.

VI KAKOVOST BLAGA

7. člen

Kakovost blaga mora ustrezati obstoječim standardom in deklarirani kakovosti na embalaži blaga.

VII KRITNI KUP

8. člen

Če stranka sporazuma ne dobavlja blaga v skladu s tem sporazumom in/oz. zamuda pri dobavi blaga ni posledica višje sile ali razlogov na strani naročnika, ima naročnik pravico kupiti blago, ki je predmet posamične dobave, pri drugem dobavitelju oz. stranki sporazuma, stranka sporazuma pa je dolžna naročniku nadomestiti razliko v ceni med ceno iz sporazuma in ceno po kateri je naročnik blago kupil.

Naročnik je dolžan stranki sporazuma poslati obvestilo o nameravanem kupu iz prejšnjega odstavka tega člena, v katerem navede številko in datum naročilnice z izjavo, da bo naročeno blago kupil pri drugem dobavitelju oz. stranki sporazuma, nato pa lahko izvrši kritni kup, sporazum pa je za to dobavo razdrt.

Šteje se, da je bila stranka sporazuma o nameravanem kritnem kupu obveščena, če naročnik razpolaga z dokazilom o poslanem obvestilu.

Razliko med ceno po kateri je naročnik izvršil kritni kup in ceno iz sporazuma je dolžan naročnik dokazati s kopijo računa, po katerem je kritni kup plačal, stranka sporazuma pa je dolžna v čim krajšem času oz. najkasneje v roku 30 dni od naročnikovega poziva, za razliko v ceni izstaviti dobropis.

V kolikor je naročnik primoran izvesti kritni kup zaradi neizvedene dobave blaga oz. zamude pri dobavi blaga v skladu s tem sporazumom 5-krat, lahko sporazum s stranko sporazuma za to vrsto blaga razdre.

VIII PLAČILNI POGOJI

9. člen

Naročnik bo skupno vrednost prejetega blaga plačal stranki sporazuma na transakcijski račun št. v roku največ 30 dni oz. v roku, ki bo skladen z zakonodajo v času trajanja sporazuma, od datuma prejema pravilno izstavljenega računa po prevzemu blaga.

Račun mora obvezno vsebovati celotno številko naročilnice.

Stranka sporazuma mora vse račune pošiljati naročniku izključno v elektronski obliki (e-račun), skladno z Zakonom o opravljanju plačilnih storitev za proračunske uporabnike (Uradni list RS, št. 77/16 in 47/19).

V primeru zamude s plačilom bo naročnik plačal zakonske zamudne obresti.

IX SKRBNIK SPORAZUMA

10. člen

Pooblaščeni predstavnik naročnika je:…….
Skrbnik sporazuma za naročnika je: ……
Skrbnik sporazuma za stranko sporazuma je: .

X ZAVAROVANJE OBVEZNOSTI

11. člen

Stranka sporazuma bo morala v roku 10-ih delovnih dni od podpisa tega sporazuma kot instrument zavarovanja predložiti naročniku garancijo (banke oz.zavarovalnice) za dobro izvedbo pogodbenih obveznosti v višini 5% od vrednosti sporazuma, če bo vrednost enaka ali višja od 221.000,00 EUR z DDV.

Veljavnost instrumenta finančnega zavarovanja iz prehodnega odstavka tega člena mora biti še najmanj 10 dni od določenega obdobja veljavnosti sporazuma.

V primeru unovčitve garancije za dobro izvedbo pogodbenih obveznosti, bo morala stranka sporazuma unovčeno garancijo ustrezno nadomestiti z novo.

Naročnik lahko garancijo unovči:
- če naročeno blago pri posamezni dobavi več kot 2x ne bo odgovarjalo standardom in kvaliteti,
- stranka sporazuma 5x zaporedoma v roku ne dobavi blaga, razen v primeru višje sile,
- v primeru drugih ponavljajočih kršitev tega sporazuma, ko stranka sporazuma, kljub pozivu naročnika, kršitev ne odpravi.

XI SKLENITEV SPORAZUMA IN ODSTOP OD SPORAZUMA

12. člen

Ta sporazum se sklepa za obdobje štirih (4) let od datuma pravnomočnosti odločitve o oddaji javnega naročila in je sklenjen z dnem podpisa naročnika in stranke sporazuma in, ko stranka sporazuma izroči naročniku instrument zavarovanja iz 11. člena tega sporazuma.

Skladno s 1. točko prvega odstavka 95. člena ZJN-3 lahko stranki tega sporazuma sporazumno podaljšata trajanje tega sporazuma s sklenitvijo aneksa k sporazumu. Aneks lahko skleneta v primeru, če novi postopek oddaje javnega naročila ni zaključen pravočasno, in sicer za čas do zaključka postopka oddaje javnega naročila oziroma sklenitve novega okvirnega sporazuma.

Če je opravljenih več zaporednih sprememb sporazuma iz naslova dodatnih nabav, nabav morebitnih novih vrst blaga in podaljšanja veljavnosti sporazuma, razen sprememb sporazuma iz naslova valorizacije denarnih obveznosti, zvišanje vrednosti ne sme presegati 30 odstotkov skupne vrednosti blaga, za katero je s stranko sporazuma sklenjen sporazum.

Ta sporazum je sklenjen pod razveznim pogojem, ki se uresniči v primeru izpolnitve ene od naslednjih okoliščin:

- če bo naročnik seznanjen, da je sodišče s pravnomočno odločitvijo ugotovilo kršitev obveznosti delovne, okoljske ali socialne zakonodaje s strani stranke sporazuma ali podizvajalca ali
- če bo naročnik seznanjen, da je pristojni državni organ pri stranki sporazuma ali podizvajalcu v času izvajanja sporazuma ugotovil najmanj dve kršitvi v zvezi s:

- plačilom za delo,
- delovnim časom,
- počitki,
- opravljanjem dela na podlagi pogodb civilnega prava kljub obstoju elementov delovnega razmerja ali v zvezi z zaposlovanjem na črno
  in za kateri ji je bila s pravnomočno odločitvijo ali več pravnomočnimi odločitvami izrečena globa za prekršek.

V primeru seznanitve naročnika s kršitvijo okoliščin iz prejšnjega odstavka bo naročnik postopal v skladu s 3. alinejo četrtega odstavka 67. člena ZJN-3.

Razvezni pogoj se uresniči pod pogojem, da je od seznanitve naročnika s kršitvijo in do izteka veljavnosti sporazuma še najmanj šest mesecev.

V primeru izpolnitve razveznega pogoja iz tega člena se šteje, da je sporazum razvezan z dnem sklenitve nove pogodbe o izvedbi javnega naročila za predmetno javno naročilo.

Če naročnik v roku 60 dni od seznanitve s kršitvijo ne začne novega postopka javnega naročila, se šteje, da je sporazum razvezan šestdeseti dan od seznanitve s kršitvijo.

13. člen

Naročnik bo vse pripombe v zvezi z izvrševanjem tega sporazuma sporočal stranki sporazuma v pisni obliki. Če stranka sporazuma ne upošteva upravičenih pripomb naročnika, lahko naročnik od tega sporazuma odstopi. O odstopu od sporazuma naročnik pisno obvesti stranko sporazuma.

Naročnik lahko odstopi od tega sporazuma, če stranka sporazuma:
- neutemeljeno zavrne naročilo,
- zamuja z izvedbo naročila,
- nekvalitetno izvaja naročilo.

Vsaka od strank sporazuma lahko odstopi od tega sporazuma s 3 mesečnim odpovednim rokom. Stranka sporazuma mora v času odpovednega roka zagotavljati dobavo blaga, ki je predmet tega sporazuma, po cenah iz ponudbe.

Stranki sporazuma lahko na podlagi medsebojnega sporazuma določita krajši odpovedni rok.

XII POGODBENA KAZEN

14. člen

V primeru zamude z izvajanjem pogodbenih obveznosti, ki ni posledica višje sile ali razlogov na strani naročnika, bo stranka sporazuma plačala naročniku pogodbeno kazen, in sicer za vsak koledarski dan zamude v višini 0,5 % (odstotka) od vrednosti nedobavljene vrste blaga v EUR z DDV, vendar skupno največ v višini 10 % (odstotkov) vrednosti nedobavljene vrste blaga.

Naročnik pogodbene kazni ne bo unovčil v primeru, ko stranka sporazuma naročnika, v roku 24 ur od prejema naročila, pisno obvesti, da zaradi utemeljenega razloga (ki ni nastal na strani stranke sporazuma), naročenega blaga ne more dostaviti v dogovorjenem roku. Naročnik mora stranki sporazuma zamudo pri dobavi pisno odobriti. Pisno obvestilo

stranke sporazuma mora biti posredovano naročniku na elektronski naslov kontaktne osebe (referenta), ki je blago naročil.

XIII PROTIKORUPCIJSKA KLAVZULA

15. člen

V primeru, da se ugotovi, da je pri izvedbi javnega naročila, na podlagi katerega je podpisan ta sporazum ali pri izvajanju tega sporazuma kdo v imenu ali na račun druge stranke sporazuma, predstavniku ali posredniku naročnika ali drugega organa ali organizacije iz javnega sektorja obljubil, ponudil ali dal kakšno nedovoljeno korist za pridobitev tega posla ali za sklenitev tega posla pod ugodnejšimi pogoji ali za opustitev dolžnega nadzora nad izvajanjem pogodbenih obveznosti ali za drugo ravnanje ali opustitev, s katerim je organu ali organizaciji iz javnega sektorja povzročena škoda ali je omogočena pridobitev nedovoljene koristi predstavniku organa, posredniku organa ali organizacije iz javnega sektorja, drugi pogodbeni stranki ali njenemu predstavniku, zastopniku, posredniku, je ta sporazum ničen.

XIV KONČNE DOLOČBE

16. člen

Pogoji tega sporazuma so veljavni za čas trajanja tega sporazuma.

Sporazum se lahko spremeni ali dopolni s pisnim aneksom, ki ga sprejmeta in podpišeta stranki sporazuma. Če katerakoli od določb sporazuma je ali postane neveljavna, to ne vpliva na ostale določbe sporazuma. Neveljavna določba se nadomesti z veljavno, ki mora čim bolj ustrezati namenu, ki ga je želela doseči neveljavna določba.

17. člen

Morebitne spore iz tega sporazuma, ki jih stranki sporazuma ne bi mogli rešiti sporazumno, rešuje stvarno pristojno sodišče v Mariboru.

18. člen

Sporazum je sestavljen v dveh enakih izvodih, od katerih prejme vsaka stranka sporazuma po en izvod.

Št. ……

V, dne	V Mariboru, dne ……..……
Stranka sporazuma:	Naročnik: UKC Maribor
Direktor:	generalni direktor UKC: prof. dr. Vojko FLIS, dr. med.

SPECIFIKACIJA ZAHTEV NAROČNIKA

Predmet JN: ***035 MPM Večletne pogodbe***
013 Inštrumenti za UZ lepljenje žil 2024-2028

CPV: 33196000

Z.Š.	Naziv artikla	ident JN	EM	Razpis. količ.	Pakir.	Proizvajalec	Naziv ponujenega artikla	Kataloška številka
1	instrument z rezilom za laparoskopsko leplenje in rezanje žil, do 5mm, dolžina 37cm, za 1x uporabo, čeljust topa, ravna in proti prijemanju z nano premazom, s tesnilom in vrtljivo gredjo 180° (Covidien LF1837 ali enakovredno)	971310	KOS	128				
2	instrument z rezilom za laparoskopsko lepljenje in rezanje žil, do 5mm, dolžina 37cm, za 1x uporabo, čeljust topa, ukrivljena in proti prijemanju z nano premazom, s tesnilom in vrtljivo gredjo-350° (Covidien LF1937 ali enakovredno)	971308	KOS	792				
3	instrument z rezilom za lepljenje in rezanje žil pri odprtih operacijah, do 10mm, dolžina 20cm, za 1x uporabo, čeljust topa, ravna, vrtljiva 360° (Covidien LF3225 ali enakovredno)	971312	KOS	72				
4	instrument z rezilom za lepljenje in rezanje žil pri odprtih operacijah, do 5mm, dolžina 23cm, za 1x uporabo, čeljust topa, ravna in proti prijemanju z nano premazom, s tesnilom in vrtljivo gredjo-180° (Covidien LF1823 ali enakovredno).	971311	KOS	152				
5	instrument z rezilom za lepljenje in rezanje žil pri odprtih operacijah, do 5mm, dolžina 23cm, za 1x uporabo, čeljust topa, ukrivljena in proti prijemanju z nano premazom, s tesnilom in vrtljivo gredjo 350°(Covidien LF1923 ali enakov.)	971309	KOS	796				
6	instrument za lepljenje in rezanje žil, do 7mm, za 1x uporabo, dolžina 18cm, ukrivljena čeljust -vrtljiva (180°C), močnejša čeljust proti prijemanju z nano prevleko (Covidien LF4418 ali enakovredno)	971307	KOS	76				
7	Negativna elektroda s kablom (Covidien DGP-HP ali enakovredno)	971317	KOS	500				
8	Radiofrekvenčna elektroda RFA COOL TIP, 1-igelna, dolžina 20cm, aktivna dolžina konice do 3cm (Covidien RFA2030 ali enakovredno)	971316	KOS	4				
9	Radiofrekvenčna elektroda RFA COOL TIP, 3-igelna, dolžina 25cm, aktivna dolžina konice do 3cm, (SC=3 kos), (Covidien RFA25303 ali enakovredno)	971315	SC	8				

ŽIG IN PODPIS:

SPECIFIKACIJA PONUDBE S CENAMI

Predmet JN: ***035 MPM Večletne pogodbe***
013 Inštrumenti za UZ lepljenje žil 2024-2028

CPV: 33196000

Naziv artikla	ident JN	Predv. količ.	EM	Cena brez DDV	DDV%	Vrednost brez DDV	Proizvajalec
instrument z rezilom za laparoskopsko leplenje in rezanje žil, do 5mm, dolžina 37cm, za 1x uporabo, čeljust topa, ravna in proti prijemanju z nano premazom, s tesnilom in vrtljivo gredjo 180° (Covidien LF1837 ali enakovredno)	971310	128	KOS				
instrument z rezilom za laparoskopsko lepljenje in rezanje žil, do 5mm, dolžina 37cm, za 1x uporabo, čeljust topa, ukrivljena in proti prijemanju z nano premazom, s tesnilom in vrtljivo gredjo-350° (Covidien LF1937 ali enakovredno)	971308	792	KOS				
instrument z rezilom za lepljenje in rezanje žil pri odprtih operacijah, do 10mm, dolžina 20cm, za 1x uporabo, čeljust topa, ravna, vrtljiva 360° (Covidien LF3225 ali enakovredno)	971312	72	KOS				
instrument z rezilom za lepljenje in rezanje žil pri odprtih operacijah, do 5mm, dolžina 23cm, za 1x uporabo, čeljust topa, ravna in proti prijemanju z nano premazom, s tesnilom in vrtljivo gredjo-180° (Covidien LF1823 ali enakovredno).	971311	152	KOS				
instrument z rezilom za lepljenje in rezanje žil pri odprtih operacijah, do 5mm, dolžina 23cm, za 1x uporabo, čeljust topa, ukrivljena in proti prijemanju z nano premazom, s tesnilom in vrtljivo gredjo 350°(Covidien LF1923 ali enakov.)	971309	796	KOS				
instrument za lepljenje in rezanje žil, do 7mm, za 1x uporabo, dolžina 18cm, ukrivljena čeljust -vrtljiva (180°C), močnejša čeljust proti prijemanju z nano prevleko (Covidien LF4418 ali enakovredno)	971307	76	KOS				
Negativna elektroda s kablom (Covidien DGP-HP ali enakovredno)	971317	500	KOS				
Radiofrekvenčna elektroda RFA COOL TIP, 1-igelna, dolžina 20cm, aktivna dolžina konice do 3cm (Covidien RFA2030 ali enakovredno)	971316	4	KOS				
Radiofrekvenčna elektroda RFA COOL TIP, 3-igelna, dolžina 25cm, aktivna dolžina konice do 3cm, (SC=3 kos), (Covidien RFA25303 ali enakovredno)	971315	8	SC				

VREDNOST SKUPAJ: 9 0,00 €

ŽIG IN PODPIS:

ČRTNE KODE ARTIKLOV

Dobavitelj mora obvezno posredovati naročniku najkasneje do podpisa okvirnega sporazuma in/oz. kupoprodajne pogodbe črtne kode svojih artiklov v obliki Excelove tabele z naslednjo strukturo:

Zaporedna številka	**Naziv artikla**	**Kataloška številka artikla (REF.ŠT.)**	**ČRTNA KODA PAKIRANJA ARTIKLA** (obvezen podatek) **Slika 1 (Package) GTIN=28717648176689** (zapis številke mora biti v formatu TEXT »število shranjeno kot besedilo«): 28717648176689	**ČRTNA KODA POSAMEZNEGA ARTIKLA V PAKIRANJU** (v kolikor obstaja) **Slika 2 (Primary) GTIN=08717648176685** (zapis številke mora biti v formatu TEXT »število shranjeno kot besedilo«) 08717648176685 Če črtna koda ne obstaja, vpišite 0.	**Tip kode (opišite: GTIN, EAN, ostalo)** Opomba: Če ne gre za medicinske pripomočke velja tudi EAN, ali ostali tipi kod, ki so berljive s čitalcem črtnih kod.

1. Za materiale, katerih označevanje določa zakonodaja o medicinskih pripomočkih, je obvezna uporaba sistema UDI, torej GTIN kode.
2. Dobavitelj, ki posreduje nepopolne podatke, mora na poziv skladišča (SMPM, Centralna lekarna, Centralni laboratorij,…) nemudoma posredovati sliko artikla s črtnimi kodami (pakiranje in posamezno pakiranje).

**Uredba (EU) 2017/745 o medicinskih pripomočkih in Uredba (EU) 2017/746 o in vitro diagnostičnih medicinskih pripomočkih*

Primer materiala: Vir: https://accessgudid.nlm.nih.gov/

DEVICE: HI-TORQUE COMMAND (08717648176685)

DEVICE RECORD HISTORY DOWNL

VIEW ALL SECTIONS | CLOSE ALL SECTIONS

DEVICE IDENTIFIER (DI) INFORMATION

Brand Name: HI-TORQUE COMMAND

Version or Model: 2078175

Commercial Distribution Status: In Commercial Distribution

Catalog Number: 2078175

Company Name: ABBOTT VASCULAR INC.

Device Description: Hi-Torque Command ES Guide Wire .014" 300 cm

Primary DI Number: 08717648176685

Issuing Agency: GS1

Commercial Distribution End Date:

Device Count: 1

Labeler D-U-N-S® Number*: 964569052 *Terms of Use

CLOSE

DEVICE CHARACTERISTICS

DEVICE RECORD STATUS

ALTERNATIVE AND ADDITIONAL IDENTIFIERS

PACKAGE DI [?]

Package DI Number	Quantity per Package	Contains DI Package	Package Discontinue Date	Package Status	Package Type
28717648176689	5	08717648176685		In Commercial Distribution	Case

Slika 1 (*PACKAGE): ŠKATLA S 5 KOMADI (GTIN=28717648176689)

Slika 2 (PRIMARY): POSAMEZNI KOMAD (GTIN=08717648176685)**

ŠTEVILKA OKVIRNEGA SPORAZUMA:				DOBAVITELJ:	
ZAP.ŠT.	**NAZIV ARTIKLA** (obvezen podatek)	**KATALOŠKA ŠTEVILKA ARTIKLA (REF.ŠT.)** (obvezen podatek)	**ČRTNA KODA PAKIRANJA ARTIKLA** (obvezen podatek)	**ČRTNA KODA POSAMEZNEGA ARTIKLA V PAKIRANJU** (obvezen podatek, v kolikor obstaja)	**TIP KODE (opišite: GTIN, EAN, ostalo)**
			Če črtna koda ne obstaja, pustite zapis 0.		
			(NE SPREMINJAJ FORMATA - zapis številke mora biti v formatu TEXT »število shranjeno kot besedilo«)		
PRIMER	HI-TOURQUE COMMAND	2078175	28717648176689	8717648176685	GTIN
1		0	0	0	
2		0	0	0	
3		0	0	0	
4		0	0	0	
5		0	0	0	
6		0	0	0	
7		0	0	0	
8		0	0	0	
9		0	0	0	
10		0	0	0	
11		0	0	0	
12		0	0	0	
13		0	0	0	
14		0	0	0	
15		0	0	0	
16		0	0	0	
17		0	0	0	
18		0	0	0	
19		0	0	0	
20		0	0	0	